The University of Jer...
LIBRARY

הצפה

ב"ה, יום שני, ד' טבת תשל"ו (8.12.1975)
שנה ל"ח — גליון 12093 — המחיר 1.20 ל"י

עתון התנועה העולמית של המזרחי והפועל המזרחי
מייסד ועורך ראשון: הרב מאיר בר-אילן ז"ל

הממשלה איתנה בדעתה לא להרשות התנחלויות שלא לפי החלטותיה

ראש הממשלה ושר הבטחון הוסמכו לטפל בהתנחלות אלון מורה

פינוי היה צפוי הבוקר ● רבין מבטיח להפחית חר יפות-ההתנגשות המפד"ל הציעה ליישבם במקום אחר.

מאת סופרנו יונה כהן

בסיכום של דיון ממושך בישיבת הממשלה אמש הסמיכה הממשלה את ראש הממשלה ושר הבטחון לטפל בהתנחלות אלון מורה. כן החליטה הממשלה, בהצעתו של השר ישראל גלילי, לחזור ולהדגיש כי הממשלה איתנה בדעתה לא להרשות התנחלויות שלא לפי החלטותיה.

מסיקים מסיכום זה שהכוונה לפנות, אולי עוד הבוקר את המתנחלים. יחד עם זאת יש לציין שבסיכום הדיון העיר ראש הממשלה שבכפוף להחלטתה ומדיניותה יהיה צורך לנהוג בגמישות בכדי להפחית ככל האפשר את סכנות ההתנגשות.

מר שר הבריאות ו. שם-טוב שאילתה בנושא ההתנחלות באלון-מורה מסר שר הבטחון, שמעון פרס, דו"ח מפורט מבקורו אצל המתנחלים באלון-מורה ומשיחותיו עם נציגיהם. הוא מסר כי בקש מהם לפנות את המקום מרצונם, תוך הבטחה שתוך שניים-שלושה חדשים תדון הממשלה מחדש בשאלת ההתנחלויות באזורי הארץ השונים. המתנחלים דחו זאת.

נדחתה הצעה פשרה של חיים גורי

כן מסר שר הבטחון על הצעת פשרה שהעלה המשורר חיים גורי שלפיה יפנו המגאגים באלון-מורה את המקום. גרעין המתנחלים בלבד יורשה לעבור למחנה הצבאי הסמוך עד שתיפול החלטה סופית. הצעה זו לא התקבלה על דעת רוב חברי הממשלה.

הצעת שרי המפד"ל

ד"ר יצחק רפאל הציע להוסיף להצעת הסיכום שהביא השר גלילי השומרת, כאמור, שהממשלה לא תרשה התנחלויות אלא לפי החלטותיה וכי ראש הממשלה ושר הבטחון יוסמכו לטפל בענין אלון מורה", את הסעיפים דלהלן:

הממשלה חוזרת על עמדתה כי אין ליישב נקודות אלא לפי אישורה של הממשלה. בבוא המועד תדון הממשלה על מפת ההתנחלות הרשה.

על ראש הממשלה ושר הבטחון לקבוע דרכים נאותות לחיסולה של פרשה סבסטיה ולדאוג ליישב במקום אחר באזור את גרעין המתנחלים שבאלון-מורה.

שלושת הסעיפים האלה הוצעו על דעת שלושת השרים הדתיים.

ד"ר רפאל הוסיף כי הוא מבקש בכל לשון של בקשה שלא יגיעו הדברים לידי עימות גבה בין חיילים לבין מתנחלים.

ברוח זו דבר גם שר הסעד, זבולון המר.

ד"ר י. בורג: אסור להביא לעימות עם חלוצים אידיאליסטים

שר הפנים, ד"ר יוסף בורג, אמר כי לאור הסחף המדיני כלפינו באו"ם ובמדינות שונות, ביניהן גם ידידותיות, ולאור הסחף בבירה שיש בה התנהגות גם כאלה המסתייגים אפילו מן ההחלטה להקמת התנחלויות ברמת הגולן אסור להביא לידי עימות בין חלוצים אידיאליסטים מזה לבין כוחות שליחי הממשלה מזה. מוטב להמשיך ולפעול לפי צוותה שורת הדין שמגעה עד כה עמות כזו. כל עוד נמשך כנס המנהיגים היהודים בירושלים, שהרי המנהיגים היהודים מצויים, אם כי כל אחד בקהילתו, אך שוכבים הם אחר הנעשה כאן. הוא קרא להגביר אחדות ולמנוע פירוד וכי אין ענין ההתנחלות קשור למפלגה זו או אחרת כי בין תומכיה ואוהדיה מצויים אנשים ממחנות שונים.

שר המשפטים, חיים צדוק, דיבר בבהירות ובחריפות נגד מתן אפשרות של הקמת ההתנחלויות בניגוד לדעת הממשלה. הוא אמר כי „כניעת הממשלה היא ראשית הידרדרות". ברוח זו דיבר גם שאר השרים. כאמור, הדיון בנושא זה נמשך מרבית ישיבתה השבועית של הממשלה אמש ולקחו בו חלק כמעט כל השרים.

הגרצ"יה קוק:

ההילה והתפארת למתנחלי אלון-מורה

ההילה והתפארת השלום והברכה, אל כל אחינו ואחיותינו בנינו ובנותינו מתנחלי אלון מורה.

מתוך סיומנו והלל והודאה על רוממות הישועה של הימים הם, והארוכה נתיבות חיינו, וסדרי התהרשותנו כקדם באה"ץ חיינו נחלת אבותינו, כעצם פרחובי התסבכות ומנגנו זה, מודעת ומובעת לכם לכולכם ההערצה וההתפתיכות הנפשית מאת כל בית ישראל, ראשיו והמוניו.

אל יבהלוכם בלבולי וזיקנות האברבות והיעת של המשתלטים תוסיפים על עמנו ונחלתנו.

הסיפו והגבירו עז ותעצומות, כי לעומת שמותיהם והשעות כסלתם של אלה, אשר ישארו לבוז ולקלון, הלא שמותיכם הדרות פעליכם ימשכו בתוכנו במשגבי חוסן ישועתנו ,ואמונת עתנו, יתקיימו ויתרוממו בהקרנת אורם לתוקף דורותינו.

כל עצמותינו תאמרנה תודעת-אמת ושכלול ישועתנו, המתגלות במערכת הופעתכם האדירה לקידוש ה', אשריכם ואשרינו בכם שככה לכם.

נאמנכם ברוממות יקרכם
בציפיית הישועה השלמה
צבי יהודה הכהן קוק

ארה"ב מהססת אם להטיל וטו

מאת סופרנו המדיני בירושלים

ירושלים מקיימת מגעים עם הוושינגטון בדבר הצבעת ארה"ב באו"ם בדיון במועצת הבטחון. ארה"ב מהססת אם להטיל וטו נגד הגינוי החד-צדדי והיא רוצה שהגינוי יהיה דו-צדדי ויכלול גם גינוי לפעולות המחבלים. טענת ארה"ב היא שיש לשמור את הזומן למקרה דחוף יותר, כגון נסיון לשנות החלטה 242 או החלטה להטיל סנקציות על ישראל.

כפי שנודע לווצת משלחת ישראל באו"ם של ירושלים שתסכים להשתתפות בדיוני מועצת הבטחון. בטענה שזו בימה חשובה להסברה. משלחת הציעה לעזוב את הדיון ברגע שנציג אש"ף יתחיל לדבר.

שר הבטחון מבקש מהמתנחלים ..ותפנות ברצון

„אנא, אל תגרום ריב אחים נורא"

— פנה ת. פורת אל ש. פרס בביקורו באלון-מורה; הרב מ. צ. נריה מצטט את דברי שמעון החשמונאי לאנטיוכוס: „לא ארץ זרה כבשנו... חזרנו אל ארץ אבותינו"

חלוקת מזון למתנחלים באלון מורה

סערת-רוחות מלווה בקריאות-גנאי ובכיליים של אבל פרצה אתמול בקרב המתנחלים באלון-מורה, לאחר ששר-הביטחון מר שמעון פרס הגיע למקום ודרש מהם לפנות את המקום מרצונם ולהמתין להחלטת הממשלה על גורל ההתנחלות באלון-מורה.

מר פרס הגיע לשטח ההתנחלות במסוק ועמו פקוד הפעולות בשטחים, אלוף רפאל ורדי, ואלוף פיקוד המרכז יונה אפרת. המונים התקבצו מסביבו וביקשו לשמוע מה בפיו, אולם השר סייר תחילה במחנה האהלים וליד המבנים הטרומיים שהקימו המתנחלים בימים האחרונים ואחר-כך הסתגר עם ראשי המתנחלים באהל מוזהר ועגת הרכבת הישנה בסבסטיה.

בזמן שהשר קיים שיחתו הארוכה עם ראשי גוש אמונים, הרגשה מתיחות רבה בקרב מאות המתנחלים, שעמדו בדריכות מול תחנת הרכבת. מפעם לפעם הפיגו את הדריכות בשירה אדירה — „השומרון הוא שלנו" ו„עם ישראל חי".

הרב מ. לוינגר: הממשלה אינה ראויה להיות ממשלה

בתום השיחה עם השר יצא הרב משה לווינגר מתוך החדר ובהתרגשות רבה קרע את חולצתו וזעק: „הוא תובע מאתנו שנעזוב את שטח ההתנחלות". אז נסערו הרוחות של המתנחלים ושמו מצור על הבניין. למקום הוזעקו כוחות צה"ל שהקימו שרשרת של חיילים, אשר הפרידה בין ההמון לבין בניין התחנה. הרב לווינגר נטל לידיו מגביר קול ואמר: „שר הבטחון אינו ראוי להיות שר, והממשלה אינה ראויה להיות ממשלה. אבל לצערנו, ממשלה זו עדיין אחראית על החיילים שלנו. אנא אל תפגעו בחיילים שהם בנים שלנו".

אחריו נטל את מגביר-הקול הרב משה צבי נריה, ראש ישיבות „בני-עקיבא". בהפנותו את דבריו לשר פרס אמר בבכי חנוק: „לא הפילו להציהם של התורכים ואף לא של הבריטים נגד היהודים שעלו לארץ ישראל תוך חירוף נפש. לא יפילו גם היום החלטותיהם של שרים בממשלה נבחרת".

הרב נריה תקף בחריפות בלתי-רגילה את ממשלת ישראל, ובהפנותו את דבריו למר פרס, אמר: „האזינה אדוני השר, כה אמר שמעון החשמונאי לאנטיוכוס — לא ארץ זרה כבשנו. לא לכדנו ערים לא לנו. חזרנו אל ארץ אבותינו. חזור לממשלה ואמור להם כי באלון מורה מצאת את צאצאי החשמונאים, יהודים המוכנים למסור נפשם על קידוש ה'".

בתום נאומו של הרב נריה קרא הרב לווינגר לנוכחים לשבת על העפר, להתאבל ולבכות, ואחר כך לקרוא את המזמור „על נהרות בבל". לפני כן הודיעו מנהיגי המקום: „אנו נגן על מקום זה כמו כל אדם המגן על ביתו. אנו בנינו כאן ישוב ואם יפנו אותנו בכוח יהיה כאן צניין המור ביותר".

(סוף בעמוד 2)

עוצר מוחלט הוטל בביירות

ביירות, 7 (יופ"יא, ע"ר, ק"ב) — ביירות שהוכה היום היתה שרויה בהלם בעקבות טבח של 95 קרבנות חפשיה שגרמנו ב„היסטריה של שנאה" בין מוסלמים ונוצרים, והרדיו הממלכתי הזהיר את התושבים לא לצאת מפתח בתיהם.

אך תושבים מעטים הופיעו ברחובות, שם נגררו אתמול אנשים חפים מפשע ממכוניותיהם ונרצחו בדם קר ע"י אנשים מזויינים מסיעות יריבות. היום נתגלו 5 גופות נוספות, ובסך הכל נרצחו יותר מ-4,500 איש ונפצעו עשרות אלפים במלחמת האזרחים בת 8 החודשים.

גל הרציחות פגע קשה במאמצים המפושכים שנעשו ע"י ראש הממשלה המתון ראשיד כאראמה, כדי ליישם תכנית של פיוס לאומי.

היום שוב פרצו יריות בשכונות שונות בעיר, והרדיו בבירה קרא פעמים חוזרות ונישנות לתושבים לא לצאת לרחובות. הוא מסר כי קבוצות יריבות הקימו מספר מחסומי דרכים, בנוסף להסוף נהגים נוספים.

הטבח של אתמול פרץ לאחר שנתגלו גוויותיהם נקובות הכדורים של 4 אנשי פלגנות מסורה לביירות.

עוצר מוחלט הוטל על ביירות ופרבריה על ידי שר הפנים הלבנוני קאמיל שמעון. בהודעה שפורסמה כאן נאמר כי העוצר יהיה בתוקף במשך כל שעות יום ב'. היום נתגלו 30 גוויות נוספות — על כך מסרה המשטרה.

בגל רציחות-התגמול שפרץ מיד לאחר מכן, נגררו עשרות מוסלמים ונוצרים במכוניותיהם או משרדיהם — ומהו למוות באורח שרירותי ע"י אקדוחנים מן הצד שכנגד.

ההנהגה של הפלגנות הודתה היום בהודעות שפורסמו בעתונות, כי אחדים מן הקצינים הזוטרים של התנועה הגיבו תגובה יתרה על גילוי גופות עמיתיהם, ו„הפרו את משמעת המפלגה".

שמאלנים, הגיבו על כך, כי האלימות היתה נרחבת מכדי שיכלה להיות עבודתם של מעטים. שמאלנים הדגישו אמש כי הם מחרימים את דיוני ועדת הפיוס העליונה, בנימוק כי הימנים מתעלמים מהחלטותיה.

הישיבה של הועדה שנועדה להתקיים הבוקר נדחתה, לבצורה כדי לאפשר לחוטפים לשחרר את 200 בני הערובה שעדיין היו בידיהם מאתמול.

היום פרצו יריות באיזורים רבים, אפילו בהלוויות של הנרוגים של אתמול. הודעה שפורסמה ע"י המפלגות הפוליטיות השמאלניות הזהירה כי „יש גבול לסבלנות", והיא דרשה כי „הרוצחים ימסרו לידי המדינה, יועמדו לדין וייענשו בחומרה".

שלושה מנהיגים פוליטיים מוסלמים נסעו היום לדמשק להתייעצויות דחופות עם מנהיגים סוריים על התרעת המצב בלבנון.

אתמול ביקר מנהיג הפלגנות פייר ג'מאייל בדמשק לשיחות דומות. הוא נאלץ לנוס לדמשק במסוק, מכיוון שהכביש ביירות—דמשק נסגר מסיבות בטחוניות.

תחזית מזג האוויר

מעונן חלקית, אחרי הצהריים יגברו העננים ולקראת ערב ירד גשם.

טמפרטורות המינימום והמכסימום החזויות להיום:

ירושלים 4—13, תל-אביב 9—20, חיפה 10—17, באר שבע 5—17, רמת הגולן 4—14, נהריה 8—19, צפת 3—12, טבריה 6—20, עפולה 4—18, השומרון 6—14, לוד 6—21, יריחו 7—22, עזה 7—20, אילת 8—22, מפרץ שלמה 12—21.

„ושינגטון פוסט":

סימנים לנכונות אש"ף להכיר בזכות קיום ישראל

ואשינגטון, 7 (עסט"א) — כל הסימנים מעידים כי תחת לחץ סורי התקרב אש"ף יותר מאשר אי-פעם בעבר להבעת נכונות להכיר בזכות קיומה של ישראל — כתב בשבת העתון האמריקני „ואשינגטון פוסט", בכתבה מאת כתבו בביירות, ג'ונתן רנדאל.

רנדאל אומר, כי יותר זה משתמע מתוך ההודעה המשותפת שנתפרסמה בנובמבר בתום ביקורו של יאסר ערפאת במוסקבה — הודעה אשר רבים התעלמו ממנה. לדברי רנדאל עוררה ההודעה בחוגים הדיפלומטים בביירות ובדמשק רחש של דיבורים מחודשים על סיכויים להבקעת-דרך קרובה במשא ומתן לשלום במזה"ת.

עם זאת טוען רנדאל, כי אנשי אש"ף מעוניינים להצניע ככל האפשר את השינוי שחל בעמדתם, וזאת מטעמים טאקטיים. טעמים אלה הם רבים ושונים, החל בחילוקי דעות בתוך שורות אש"ף וכלה בנסיונות „לרכך את ממשלת ישראל".

אלפי יהודים מבטלים נסיעות למדינות שהצביעו נגד הציונות

ואשינגטון, 7 (עסט"א) — אלפי יהודים אמריקניים מבטלים נסיעות-חופשה למדינות שהצביעו בעד החלטת העצרת המגדירה את הציונות כצורה של גזענות — מסר בשבת העתון האמריקני „ואשינגטון פוסט".

המדינה שנפגעה על ידי כך בצורה הקשה ביותר היא מקסיקו, משום שהיא משמשת מזה זמן רב כמקום נופש לאמריקנים בעונת החורף. יתר על כן, היהודים ממורמרים במיוחד נגד מקסיקו, משום שמדינה זו נמנתה אז ומתמיד עם תומכי ישראל, ועתה נטשה אותה לפתע ועברה למחנה התומכים בהחלטה האנטי-ציונית.

הרוב הגדול מבין 72 המדינות שהצביעו בעד ההחלטה האנטי ציונית אינן פגיעות להרם התיירות של יהודי ארה"ב, אולם יש ביניהן אחרות נוסף למקסיקו הצלולות להפגע.

הללו הן גרנדה, ברזיל, יוגוסלביה, פורטוגל, טורקיה, מרוקו ותוניסיה.

סוכני נסיעות מסרו, כי רבים מלקוחותיהם היהודים מחזיקים בדעה, כי ההחלטה האנטי ציונית היתה מכוונת נגד היהודים בכללם באותה מידה שהיתה מכוונת נגד ישראל.

האינפלציה בארה"ב תצטמצם

וושינגטון, 7 (יופ"יא). — יש להניח ששיעור האינפלציה בארה"ב יצטמצם בשנה הבאה לששה אחוז, לאור הירידה במחירי המזון. האנרגיה ועליה התפוקה של ציבור הפועלים — זאת אמר סגן שר המסחר האמריקאי ג'יימס פ"ס היום. הוא ציין כי שיעור אינפלציה של 6 אחוז הוא עדיין גבוה למדי, אך תהיה זו התקדמות בהשוואה עם אינפלציה במימדים של 9 אחוז ב-1975 ו-11 אחוז ב-1974.

מקסיקו הצביעה שוב בעד גינוי הציונות

מאת סופרנו המדיני בירושלים

...עם שר החוץ המקסיקני דן עם שר החוץ יגאל אלון ... היחסים בין שתי המדינות, ... נציג מקסיקו שוב באו"ם בעד ... גינוי הציונות הכלולה ב... ועידת הנשים במקסיקו. שר ... המקסיקני הסביר הצבעה זו ... בבעיות טכניות של הצורך ... בנה שוה בנושא זה.

... שיחות עם אלון הזכיר שר החוץ ... מקסיקני שבבואו לישראל דבר על ... ציוף ועלה להניח זר פרחים ... קבר הרצל יוצר הציונות.

... אלון הסביר לאורחו כי ... התפילה היהודי כלא תפילות ... ציון וירושלים שהיא המבטיח ... זות, הוא גינה את הנסיון להבדיל בין אומה לבין דתה ולאמונה. כן הזכיר אלון כי מקסיקו, הצביעה בעד ההצעה לדחות את הדיון בדבר הצעת הגינוי לציונות.

הדיונים נסובו על חיזוק יחסי התרבות והמסחר בין שתי המדינות. עם זאת אמרו חוגים מדיניים שאין לצפות לשינויים דרסטיים במדיניותה של מקסיקו להיות ההתפתחויות החיוביות ביחסים, אלא שלב אחר שלב.

עם שתגלה סובלנות כלפי כל הדתות, לא יכול להיות בתנאי — אמר אתמול שר החוץ של מכסיקו, ד"ר אמיליו רבאסה, בסעודת צה"ר שנערכה לכבודו ע"י שר החוץ אלון במלון המלך דוד.

ד"ר י. בורג יפגש היום עם רבין

מאת שאול מירוליש

שר הפנים ד"ר יוסף בורג, עומד להפגש הבוקר עם ראש הממשלה מר יצחק רבין. בפגישתם יעמוד שר הפנים על נושא ההתנחלויות באלון-מורה, ויביע את עמדת המפד"ל בשאלת הריאורגן של משרדי הממשלה.

אין חילוקי דעות בין רבין לאלון לגבי השתתפות ישראל באו"ם

מאת סופרנו המדיני בירושלים

ראש הממשלה, מר יצחק רבין, הודיע אתמול בישיבת הממשלה כי אין חילוקי דעות בינו לבין שר החוץ בנוגע לשאלה אם נציג ישראל צריך להשתתף בדיוני מועצת הבטחון במצב שנציג אש"ף מוזמן אליה. העמדה שנתגבשה היא כי נציג ישראל לא ישתתף בשום צורה במועצת הבטחון.

שר הדתות, ד"ר י. רפאל, שהציע בישיבה קודמת לא להשתתף בדיוני מועצת הבטחון עד ה-12 בינואר ציין כי אילו נתקבלה הצעתו היתה הבעיה נפתרת ללא ויכוח.

שר החוץ, מר יגאל אלון, הציע בישיבת הממשלה לקיים דיון מדיני מקיף בראשית החדש הבא.

שגריר ישראל בשבדיה נקרא להתייעצות

מאת סופרנו המדיני בירושלים

שגריר ישראל בשבדיה, אבנר עידן, נקרא להתייעצות ע"י שר החוץ לאחר שנציג שבדיה במועצת הבטחון הכריע בקולו למען הזמנת אש"ף למועצת הבטחון.

קריאה זו של השגריר היא ביטוי למורת רוח לצער של ממשלת שבדיה. נודע כי היה זה ראש ממשלת שבדיה בעצמו שהכריע למען הצבעה זו בניגוד לעצותיה של משלחת או"ם באו"ם. בניחים כי הוא עשה זאת בהשפעת השמאלנים בארצו.

יפן אישרה למעשה הקמת משרד אש"ף בטוקיו

טוקיו, 7 (צ"ץ). — שר החוץ היפני החליט לאפשר לנציגי אש"ף, המבקשים להקים משרד של הארגון בטוקיו, להגיש בקשות לאשרות כניסה — על כך נמסר היום בטוקיו.

החלטה זו מפרשת כאישור למעשה של תוכנית הארגון לשחרור פלשתין להקים משרד ביפן.

קהיר: האוירה נוחה לכינוס ועידת ג'נבה

קהיר, (צ"צ). — האוירה נוחה עתה לכינוס ועידת ג'ניבה ולענין הפלשתינאי, בעקבות ההחלטה שקיבלה עצרת האו"ם בענין שיתוף אש"ף במאמצי השלום במזרח התיכון והחלטת מועצת הבטחון הזמינה את אש"ף להשתתף בדיונים בקשר עם התוקפה הישראלית האחרונה על מחנות הפליטים בלבנון — זאת אמרו היום מקורות דיפלומטיים בקהיר.

למר **יוסף נס**
סגן מנהל כללי
ולרעיתו
מיטב הברכות
להולדת הנכד
בנק המזרחי המאוחד בע"מ
ההנהלה והעובדים

למר **שמואל פרנקל**
מנהל סניפנו רמת-גן
ולרעיתו
מיטב הברכות
לנשואי בנו אבי עם בח"ל
בנק המזרחי המאוחד בע"מ
ההנהלה והעובדים

על פטירתה של
בבה אידלסון ז"ל
אבלה
תנועת האשה הדתית לאומית

במלאת שנה לפטירת יקירנו
ד"ר אבא ברי משה מיכליס ז"ל
נעלה לקברו לאזכרה ולגילוי מצבה
בבית העלמין בפתח-תקוה
היום, יום שני, ד' בטבת תשל"ו (8.12.75)
בשעה 3.00 אחה"צ
נפגשים ליד שער בית העלמין.
המשפחה

לחברנו היקר
אליהו גבאי ומשפחתו
אתכם באבלכם הכבד
על מות ראש המשפחה ועטרת ראשכם
ר' עזרא גבאי ז"ל
המקום ינחמכם בתוך שאר אבלי ציון וירושלים
חוגי הצעירים
במפד"ל

המזמים ממותו ללא עת של חברנו
יעקב ריבלין ז"ל
„בעצם"
בטאון נוער דתי

אוי לנו כי נשברנו
בכאב עמוק וביגון קודר אנו מודיעים על מותו ללא עת של יקירנו
בננו ואחינו
יעקב משה [יענקלה] ריבלין
ממייסדי ומראשוני ישיבת „הגולן" ברמת מגשימים
ומרכז צופי שבט „משואות" בירושלים
שנספה בתאונת דרכים
הלוויה תצא היום, יום שני, ד' טבת תשל"ו (8.12.75) בשעה 2.00 בצהריים
מהר-הרצל, ירושלים.
התחבורה לרשות המלווים מבי"ח „שערי צדק" בשעה 1.30
המשפחה השכולה

דרוש
מנהל חשבונות סוג ג'
עם הבנה בהפעלת נשיונל דגם 32
לפנות בטלפון מס' 39995

דרושה מיד
כתבנית נשיונל דגם 32
בעלת נסיון ועצמאית בעבודה
העבודה בשעות 6—12 אחה"צ
בטלפון 39995

הישיבה המקצועית-תיכונית
„פורת יוסף — דברי ירוחם"
אורט — ישראל
מגמות: מסגרות-מכנית ומכונאות-רכב
(נוסדה ע"י הרה"ג א. מ. קובנר זצ"ל)
רחובות, רחוב בר-כוכבא 8, ת.ד. 31 טלפון 951919
בס"ד
בשם ההנהלה, הרמי"ם, המורים, המדריכים, העובדים והתלמידים, הרינו לקדם בשמחה רבה את ביקורו בישיבתנו של מעלת ידיד ישיבתנו הדגול והנכבד
ד"ר יצחק רפאל הי"ו
שר-הדתות
ברוך הבא בשם ה'!
בעתירת,
הרב מרדכי קוקיס, ראש הישיבה
הרב יובל אורדנטליך, המנהל הכללי

פרסי „הצפה" לחותמים על העתון לשנה מראש
ראה פרסים עמוד 3
● פנה עוד היום לסניפי „הצפה" בארץ ●

هكذا من الاصل

مكذا من الاحمل

של המצפה

לא בבוח

העלייה הספונטאנית על הקרקע באלון־מורה על־ידי אנשי אמונים המעידה על אהבת ישראל ואהבת ארץ־ישראל אין קץ, אסור שתיהפך להתנגשות בין המתנחלים וממשלת היהודים. יש למצות את כל האפשרויות, כדי להגיע להסדר אשר יניח דעת כל הצדדים, תוך התאפקות מירבית ותוך הימנעות משימוש בכוח.

המתנחלים באלון־מורה לא מרדו בסמכות הממשלה. בעלותם על הקרקע נתנו ביטוי לתחושתם — לתחושת רבים — להיאחז באדמת המולדת, כדי לשים מחסום לארגוני המרצחים והמחבלים ביסודו של אש״ף המסכנים את בטחון ישראל. לדעתם, זאת תשובה המתאימה ביותר להחלטות האנטישמיות של האומות־המאוחדות; זאת גם התשובה היחידה לכל אלה המנסים לכופף את קוממיות ישראל.

כמובן, שאפשר לחלוק על שיטות ביצוע, אך גם אם חולקים על הדרך של מתנחלי אלון־מורה, יש גם להבין אותם ולא למצות בלפיתם את חומרת־הדין.

שר־הביטחון שביקר אתמול במקום ביקש מהם להתפנות מהשטח מרצון. פנייתו לא נתקבלה על דעת המתנחלים. בכל זאת נראה לנו שיש מקום למאמץ נוסף, כדי להגיע להבנה ולהסדר עם אנשי אמונה שבכוח אמונתם בארץ־ישראל נגשו בתים ויצאו להקים יישוב בשדות אלון־מורה בלא לחשוש מהסביבה העוינת, בלא לחשוש מהפורעים הערביים שבשטח.

לא בכוח — קו זה חייב להנחות את הממשלה, אם היא מעוניינת לשמור על גלי ההתעוררות, על מסירות הנפש של אנשי אמונה ולנצל אותם לעת מצוא ככח החלוץ העובר לפני המחנה.

המתנחלים עלו על הקרקע לפני שבוע, לא יקרה כל אסון, אם ישאו ויתנו אתם שלא תחת לחץ הזמן ולא בכוח הזרוע של הצבא.

יהיה זה יום קשה לישראל, אם צה״ל ייקרא להרוס בניין שהוקם על־ידי אנשי אמונה, מתוך להט של מסירות נפש ואהבת אין קץ לארץ ישראל.

ברגע האחרון מופנית הקריאה לכל הגורמים — רק לא בכוח: אלון מורה מסמלת את אהבת ישראל וארץ־ישראל, ואל תיהפך מקור לשנאת אחים — לשנאת ישראל.

הסחף המדיני והאחראים לו

שר החוץ של ארצות הברית — אומרת הידיעה — משתדל להשפיע על ממשלת ישראל שלא להחרים את דיוני מועצת הבטחון, הרף השתתפותם של נציגי אש״ף. לדעתו, על ישראל לנצל את במת האו״ם, כדי להסביר עמדתה. אולם בעוד שאפשר אולי להבין את ד״ר קיסינג׳ר ואת „עצותיו הטובות", קשה להבין את אותם שרי ממשלת ישראל, לרבות הנציג באו״ם, המטיפים שלא להחרים את דיוני מועצת הבטחון בהשתתפות אש״ף. קיסינג׳ר שעם החלטת מועצת הבטחון לקיים דיון בה השתתפות אש״ף נחל כשלון חרוץ למדיניותו המזרח־תיכונית, מאמין שאם ישראל תבלע את הגלולה המרה הזאת הוא יצליח לזכות בדלת האחורית כגורם קובע בסכסוך המזרח־תיכוני. אבל מה מחפשים שרים ישראליים במועצת הביטחון הסוגדת לאש״ף והכירה בחבר מרצחים כנציגים רשמיים של העם הפלשתינאי? כי שמשתתף בדיוני המועצה בהשתתפות אש״ף בהכרח מכיר בייצוגו של ארגון רצחני זה ופועל בסתירה מוחלטת לקו ה־מוצהר של ממשלת ישראל נגד הקמת מדינה שלישית בין הים לירדן. יש איפוא להצטער שאחדים משרי ישראל אינם רואים את הנולד, במקום להיות מודעים שכל שינוי בקו יגביר את הסחף במדיניות החוץ הישראלית.

הממשלה הכריעה נגד השתתפות ישראל בדיוני מועצת ה־בטחון, בהשתתפות אש״ף. עמדתה זו אושרה על־ידי הרוב המכריע של הכנסת. בכן, על דעת מי מבקשים לשנות את ההחלטות הללו? האם נעלם מאותם שרי ממשלה שעם השבעתם כחברי הקבינט התחייבו לקיים את החלטות הכנסת?

שר שאינו רוצה, או אינו יכול מטעמי מצפון לקיים החלטות הכנסת בדין שיתפטר מחברותו בממשלה, אך בשום פנים ואופן אין לו זכות לפעול בניגוד להחלטותיה.

אנו רצים לקוות שראש הממשלה יבהיר זאת לעמיתיו השרים ויכים קץ לסחף אשר נגרם עוד על־ידי מספר שרים המבקשים גם להמתיק את הגלולה המרה ששמה אש״ף.

מס על תרופות אינו תרופה

הנהלת קופת חולים של ההסתדרות העובדים הכללית מנהלת לאחרונה מסע הסברה להנהגת „תשלום סמלי" בעד תרופות. בדרך זו הם מקווים למצוא תרופה למכת הגרעונות הפוקדת את קופת החולים ובעת ובעונה אחת, כך אומרים, גם להציל את האזרח הישראלי מהסכנות האורבות לו משימוש מופרז בתרופות.

מי שמבקר בין השניים, בין מכת הגרעונות לבין סכנת השימוש המופרז בתרופות קשה להתייחס באמינות לניסוקיה, אפילו אם בהיבט־ראשון נראים כמשכנעים ביותר. בכלל, מי שתולה את קולר האשמה בשימוש מופרז בתרופות על ציבור המבוטחים בקופת חולים חוטא לאמת. לא שמענו שחולים ירשמו לעצמם מרשם לתרופות. הרופא הוא שרושם את המרשם וגם קובע את המינון של התרופה. מכאן שאם יש שימוש מופרז בתרופות, מן הראוי לחפש את האשמים בקרב הרופאים ולא ב־רב החולים. מי שפונה לרופא והלה ירשם לו תרופה, לא יהלים על דעת עצמו לצמצם את השימוש בה בגלל „המס הסמלי" — הצי לירה, או אפילו לירה — שיוטל עליו בעד כל תרופה ותרופה. לפיכך, גם אז ייישארו האחראים היחידים לשימוש מופרז בתרופות — הרופאים ולא החולים. לפיכך, במקום להאשים את ציבור המבוטחים, יש מקום לערוך בדק בית בכל הקשור בעבודת המרפאות ושיטת העבודה של הרופאים, אשר לא אחת מתחפקים בבדיקות שטחיות וכנראה להם איזון אולי גם כפריים ברישום התרופות המכסות על הכל — על אנגינה, על הצטננות וכיוב״ז.

וזאת ועוד: מי שמבקש היום להנהיג תשלום סמלי בעד תרופות, מחר־מחרתיים יבקש תוספת סמלית בעד אישפוז בבתי־חולים, או בעד טיפול אמבולאטורי וכך אט־אט תתבטל לחלוטין ייחודה של קופת חולים המיוסדת על העקרון של הגשת שירותים רפואיים חינם לכל פועל המבוטח במסגרתה.

ביימים האחרונים גם קראנו על רשימה סלקטיבית של תרופות שחברי קופת חולים זכאים לקבל. תרופות שאינן כלולות ברשימה זו והחולה זקוק להן, לדעת הרופא המטפל, עליו לרכוש אותן על חשבונו.

אמנם אפשר להבין את הנהלת קופת חולים אשר מתקשה לכסות את הגרעונות המצטברים והגדלים מבנה לשנה, אך אין בכך כדי להצדיק צמצום שירותים לציבור המבוטחים.

קופת חולים תאבד ייחודה, אם תתחיל לכרסם בשירותים הבריאה. אין מקום להטיל תשלום אפילו סמלי בעד תרופות. יש אולי לדרוש מהרופאים להקדיש יתר תשומת לב לחולים, כדי למנוע ביזבוז בשימוש בתרופות.

ציבור הפועלים כבר הביע התנגדותו להנהגת תשלומים וצמצום השירותים בעד תרופות והחלטותיו בדין שיחייבו את מוסדות קופת חולים.

„מס סמלי" על תרופות אינו תרופה למכת הגרעונות.

כוחות אינדונזיים פלשו לטימור

דארווין, 7 (עי״ר, יופ״ע, עי״צ) — צנחנים וחיילי נחיתה אינדונזיים, בסיוע אניות מלחמה, פלשו היום לטימור הפורטוגלית והשתלטו על מתקני־מפתח בעיר הבירה דילי והסביבה לה.

נמסר כי יותר מאלף חיילים כבשו את נמל התעופה של דילי וכיתרו את העיר, שבה שלטה משך 4 חודשים תנועת פרטילין השמאלנית.

בידיעות נאמר כי תוך 90 דקות הם כבשו את המטה המרכזי של המימשל בדילי ואת מרכז התקשורת.

חבר של הועד המרכזי של תנועת פרטילין אמר ברדיו, כי הפולשים שהגיעו עם עלות השחר ירו בלי הבחנה על נשים וילדים ברחובות של העיר בת עשרת אלפים התושבים. „כולנו ניהרג — עשו משהו, עשו משהו", הוא התחנן. קריאות לעזרת אוסטרליה שודרו ברדיו לסירוגין במשך היום.

בקאנברה מסר היום שר החוץ האינדונזי אדם מליק את הידיעה על הפלישה לעתונאים. הוא אמר כי כוחות פרו־אינדונזיים של טימור כבשו את העיר דילי, בעזרת כוחות אינדונזיים. „האינדונזים נתבקשו ע״י 4 המפלגות (הפרו־אינדונזיות) להשיב על כנו את הבטחון בדילי", הוא אמר. הוא הוסיף כי יש לצפות שלאחר נפילת דילי, ישתלטו כוחות פרו־אינדונזים בקרוב על ערים אחרות ממזרח לעיר הבירה. מאליק הוסיף כי ההתערבות האינדונזית נערכה על פי הזמנת הכוחות הפרו־אינדונזים של מזרח־טימור הפורטוגלית „כדי למנוע שפיכות דמים".

אוסטרליה מצדדת בהגדרה עצמית

האירועים בטימור אירעו יום אחד בלבד לאחר שהנשיא פורד ושר החוץ קיסינג׳ר עזבו את ג׳אקארטה בתום ביקור ידידות של 20 שעה. שאלת טימור עלתה בשיחות בין שתי הארצות. קיסינג׳ר אמר לעתונאים בתשובה על שאלה, כי וושינגטון לא הכיר בהצהרת העצמאות החד־צדדית שפירסמה תנועת פרטילין בדילי לפני 9 ימים.

מעולם לא היו ספקות רציניים לגבי השתלטות אינדונזיה על המושבה ו־600 אלף תושביה, מאז פרצו של הקרבות באוגוסט, והשלטונות הקולוניאליים הפורטוגליים איבדו את השליטה ובמלוס לאי אטאורו.

בשבת אישר הפרלמנט האינדונזי החלטה הקוראת לממשלה לנקוט פעולה כדי להשיב על כנם את השלום והסדר „ולהבטיח את הבטחון והיציבות של המדינה". בהחלטה נאמר, כי זה תנאי מוקדם להגדרת העתיד של הטריטוריה — אשר לדעת ממשלת אינדונזיה עדיין נחשבת כנתונה לריבונות פורטוגלית, למרות שממשלת ליסבון אינה מסוגלת לשלוט בה.

שלטונות אינדונזיה מסרו, כי ייערך טישאל עם במזרח־טימור, כדי שהתושבים יוכלו להחליט במצעם אם הם רוצים להיות חלק של אינדונזיה או להיות עצמאיים.

בקנברה אמר שר החוץ בפועל של אוסטרליה אנדרו פיקוק, כי הממשלה מצטערת עמוקות על המאורעות במזרח־טימור, שאותם תיאר כ„טראגיים". הוא אמר כי ארצות האיזור כדאגות מאוד על שתהליך הדה־קולוניזציה התבוסס להלוי־כן אמר כי ממשלת הביניים האוסטרליה יזמה יחד עם ארצות אחרות החלטה באו״ם, המאשרת את זכותם של תושבי טימור להגדרה עצמית.

קשיים ביחסי ארה״ב – ברה״מ מעמידים בספק אספקת דגנים

מוסקבה, 7 (עי״צ) — קשיים חדשים ביחסים בין ארה״ב וברה״מ, העלולים להעמיד בספק את אספקת הדגנים האמריקאיים לברה״מ, נוצרו במוסקבה ואילצו את ארה״ב להשעות את הסיום על חידוש הסכם הספנות עם ברה״מ.

המו״מ שהתנהל בלי פרסומה במוסקבה ע״י רוברט בלקוול, סגן שר המסחר האמריקאי, נקלע ביום ו׳ למבוי סתום בעקבות „דרישה בלתי מתקבלת על הדעת לחלוטין" שהועלתה ע״י הצד הסובייטי, נמסר ממקור אמריקאי.

המו״מ מתנהל על חידושו לתקופה של שש שנים של הסכם הספנות שנחתם במאי 1972 ע״י הנשיא ניכסון וברז׳נייב, והעומד לפוג בסוף השנה.

בתום שבוע של שיחות שבמהלכן הושג הסכם לגבי כל הסעיפים, אולם לפתע הפתיעו הסובייטים את האמריקאיים בתביעה חדשה. זו נוגעת למחיר ההובלה של הדגנים באניות האמריקאיות. לפי המקורות האמריקאיים, הסכימו הסובייטים בספטמבר כי המחיר יהיה 16 דולר לטונה, הוא המחיר היחיד הנחשב כ„רווחי" ע״י חברות הספנות האמריקאיות. ברגע האחרון, דרשו הסובייטים כי המחיר ההובלה יופחת ל־10 דולר לטונה.

במחיר זה, מסרו המקורות האמריקאיים, לא תסכים שום אניה אמריקאית להוביל את הדגנים. אולם, על פי ההסכם שהושג בספטמבר לגבי משלוחי הדגנים האמריקאיים לברה״מ, צריך שליש מן המשלוחים להתבצע ע״י אניות אמריקאיות, שליש באניות סובייטיות והשליש האחרון באניות של מדינות אחרות.

בלי הסכם על מחיר ההובלה, קיים חשש ניכר שהאיגודים המקצועיים האמריקאיים יסרבו להטעין את הדגנים המיועדים לברה״מ, וזאת לאחר שברה״מ רכשה בארה״ב 13,7 מיליון טונות דגנים, ונאלצת לחפש 30 מיליון טונות נוספים בשוק העולמי, נוכח יבולי־השואה של 1975.

נאורו — המדינה העשירה בעולם

ניו יורק, 7 (עי״ר) — המדינה העשירה בעולם היא נאורו, אי זעיר מדרום לקו המשווה בין הוואי ואוסטרליה — מוסר ירחון העסקים האמריקאי „פורצ׳ין".

הירחון מוסר כי עושרו של האי נובע ממירבצים גדולים של פוספטים. מיליוני הטונות של קלציום־פוספט של נאורו אינם מהווים את מקור האספקה הגדול בעולם, אולם זהו הנקי ביותר, ציין הירחון, בהוסיפו כי מאז 1973 עלה המחיר השוק של פוספטים בערך באותו קצב כמו מחיר הנפט, כלומר עלה פי חמישה.

אנא, אל תגרום ריב

(סוף מעמוד ראשון)

ח״כ חיים לנדאו, שבא להתנחלות עם כל חברי הנהלת חרות, היה נסער. הוא אמר לכתב עתי״ם: „השר פרס מועל בהחלטת הכנסת לא לפגוע את התנחלות עד שיקויים דיון בנושא. אסור לו לתת הוראה כבר עכשיו לפנות את המתנחלים". כשיצא השר מהבניין חזרה למסוק פנה אליו ח״כ לנדאו ואמר: „אתה כפר את החלטות הכנסת, ואין לך שום סמכות חוקית, פורמלית לקבל החלטה כלשהי על אלון מורה".

ש. פרס: הממשלה צריכה לקיים מדיניותה

והמון קרא לא לאפשר לשר פרס לעשות דרכו למסוק. אולם מנהיגי ההתנחלות התרצנו בתוך ההמון וזעקו: „אל תפגעו לא בחיילים ולא בשר". תוך הליכה אמר פרס לעתונאים: „אמרתי למתנחלים כי הישוב טעון אישור של הממשלה. הודעתי להם, כי הממשלה צומחת לדון במדיניות ההיאחזויות ביהודה ושומרון בעוד שבוע־שלושה חודשים וביקשתי מהם להמתין עד אז. ביקשתי שיפנו את המקום מרצון ואני מקווה שיעשו כן. הממשלה צריכה לבצע את מדיניותה". בתשובה לשאלה אמר כי לא ידוע לו על הצעת פשרה לאפשר למתנחלים להקים מחנה־עבודה במחנה צבאי סמוך.

אחרי השיחה אמר מר חנן פורת, מראשי „גוש אמונים", לעתונאים: „הפגישה עם שר הביטחון התקיימה בידידות. קיוינו שהוא בא אלינו עם הצעות. אבל יצאנו בהרגשה מרה. הוא דרש מאתנו שנפנה את ההתנחלות ורק אחר כך ידון אתנו על אפשרויות אחרות. הגבנו על כך בכאב ואמרנו לו שנאבק קשה. אם נגורש בכוח, הרי המחזה שיהיה, מחריד אותי. אמרתי לשר, אנא, אל תגרום ריב אחים נוראי". לאחר שעזב מר פרס את המקום יצאו המתנחלים בשירה וריקודים.

הקמנו ישיבה, בית־ספר וגן ילדים

כתב עתי״ם בגדה ששהה במקום מוסר, כי ביום א׳ נפתחו בהתנחלות גן ילדים, בית־ספר יסודי ובית־ספר תיכון, בהם לומדים עשרות ילדים ובני נוער. בישיבה שהוקמה לומדים אברכים שבאו מקריית ארבע ומישיבות ההסדר של תנועת בני־עקיבא. במקום כבר נמצאים שלושה מבנים טרומיים ו־40 אוהלים למגורים וביכים הקרובים התכוננו המתנחלים להביא אוהלים נוספים. מדרשת הר שומרון שנפתחה במקום עוסקת בהכרת האיזור לעשרות חובבי השומרון. בסוף השבוע הוכשר במקום גם שטח לעיבוד חקלאי, שכבר נזרעו בו ירקות חורף. כל בנייני תחנת הרכבת הישנה שופצו והוכשרו למשרדים, מרפאה, בית־כנסת, מטבח וחדר אכל, כיתות לימוד ועוד.

בפני המתנחלים הופיע „הרבי המרקד", הרב ש. קרליבך. במקום שהה קבוצת פרופסורים מאוניברסיטת בר־אילן וכן קבוצה של צעירי חירות.

יועץ ראש הממשלה, מר אריאל שרון, שהפתיע את המתנחלים בביקור שערך אצלם בליל שבת, קיים שיחה ארוכה עמם על עתיד המקום. המתנחלים העלו בפניו כמה דרישות. ביניהן להסיר את המצור מסביב להתנחלות, כאשר עשרות מחסומים של צה״ל על הכביש מונעים גישה חופשית למקום.

הנהגת השרים שם טוב וז. המר

הממשלה נהגה במידה רבה של סבלנות וסובלנות כלפי המתנחלים בסבסטיה. הבעיה אינה יוקרתה של הממשלה או מניעי המתנחלים, אלא סמכותה של הממשלה, והיא חייבת להפעילה. דעה זו השמיע ביום א׳ השר ויקטור שם טוב, על רקע הדיונים בממשלה והויכוח על שאלת פינויים של המתנחלים.

הוא אמר את דבריו בתכנית „היום הזה" בשידורי ישראל, שם הופיע עמו גם השר זבולון המר. הלה קרא להימנע מפינוי המתנחלים ואמר כי על הממשלה להחליט על הקמת מאחז יהודי בשומרון.

שני השרים הזהירו מפני דברים שונים: מר שם־טוב הזהיר מפני הפרות־חוק שיביאו לאנרכיה בעתיד, אם לא יפונו מתנחלי סבסטיה.

השר המר העמיד לעומת זאת מפני פינוי המתנחלים לטובת אש״ף, הרוצה להתיישב במקומנו הן ביהודה ושומרון והן בגבולות הקו הירוק.

גוש אמונים מכריז כי יתנגד לפינוי

בעקבות דרישתו של השר שמעון פרס לפנות את ההתנחלות באלון מורה, פורסמה ביום א׳ הודעה מטעם מטה גוש אמונים, בה נאמר, כי הגוש יעשה את כל אשר לאל־ידו כדי למנוע את גירוש המתנחלים מן המקום.

תושבי אלון מורה והאוהדים, כאלף איש במספר, קראו מגילת איכה לאחר הודעת שר הבטחון על הדרישה לפנות את המקום.

מטה כוח האדם של גוש אמונים הודיע, כי אלפים מאוהדיו ברחבי הארץ יצאו בדרכם לאלון מורה כדי למנוע את גירוש תושביו.

הפגנה בשכם נגד ההתנחלות

בשכם התארגנה אתמול הפגנה של תלמידי בתי־ספר וצעירים אחרים נגד ההתנחלות באלון מורה. עשרות המפגינים יצאו מבניין העיריה לרחוב המרכזי בעיר. תוך הנפת סיסמאות בגנות ההתנחלות ובגנות שלטון ישראלי בשטחים. כוחות הבטחון פיזרו את ההפגנה.

תסיסה גדולה מורגשת בשכם ובעיירות „ובכפרים" באיזור סבסטיה. תלמידים ואף מבוגרים מנסים להתארגן להפגנות נגד ההתנחלות. כוחות הביטחון תיגברו בימים האחרונים את סיוריהם בשומרון.

שר הבטחון דורש מנכבדי שכם להבטיח הסדר בעיר

שר הבטחון מר שמעון פרס, ביקר היום אחר הצהריים (יום א׳) בשכם ונפגש עם ראש העיריה חג׳ מעזוז אל־מסרי וכמה מנכבדי העיר ודרש מהם להבטיח את הסדר התקין בעיר ובבתי הספר ולמנוע התפרעויות של התלמידים כפי שקרה בכמה מקרים בימים האחרונים.

ראש העיריה השמיע באוזני שר הבטחון טענות על נסיון ההתנחלות בסבסטיה ואמר, כי אירוע זה גורם להתרגשות בעיר ובכפרים שבסביבה.

שר הבטחון הבהיר לראש העיריה שעל עניני ההתנחלות הוא משוחח עם המתנחלים ואילו בשכם הוא מבקש את ראש העיר וראשי הציבור המקומי לדאוג לענייני המקום ולהבטיח את השקט והסדר התקינים.

שר הבטחון הדגיש, כי הממשלה דואגת ותדאג לקיום החוק והסדר בכל מקום בכל זמן.

מנהיגים סובייטיים ישתתפו בועידה קומוניסטית בפולין

וארשה, 7 (יופ״ע) — מנהיגים קומוניסטיים, ובראשם מזכיר המפלגה הסובייטית ליאוניד ברז׳נייב, הגיעו היום לוארשה כדי להשתתף בועידה הז־4 שנתית ה־7 של המפלגה הפולנית.

הועידה, שתפתח מחר, תתרכז במאמצים לשפר את רמת החיים, גם אם הדבר יגרום — לדעת מומחים מערביים מסויימים — להחלשה נוספת של קשרי הסחר עם ברה״מ.

1.811 הצירים של הועידה נבחרו ע״י מנהיגי המפלגה, הזוכרים עדיין את מהומות־המזון שזעזעו את פולין בדיוק לפני 5 שנים. „להבטיח עליה נוספת במוצרי צריכה והעשרה על מיגוון המצרכים ושיפור באיכות השירותים".

פולין כבר התמה על הסכם ל־5 שנים לרכישת 2.5 מיליון טונות דגנים לשנה מארה״ב. היא גם התמה על הסכם לייצוא פחם עם אוסטריה עד לשנת 2000, והיא רוכשת נפט מכווית.

אם כי ברה״מ היא השותפה המסחרית הגדולה ביותר של פולין, הרי יש לפולין קשרי סחר וייצוא משגשגים עם המערב, אליו היא מייצאת בעיקר פחם, נחושת, גופרית ומוצרי חקלאות.

מנהיג הקומוניסטים בפורטוגל קורא לשינוי מדיניות מפלגתו

ליסבון, 7 (עי״ר ויופ״ע). — מנהיג המפלגה הקומוניסטית הפורטוגזית אלווארו קוניאל, הכריז היום בנאום שהשמיע בפני 20 אלף תומכים כי המפלגה חייבת לשנות את מדיניותה, כדי למנוע רודנות חדשה. ד״ר קוניאל הסתייג מנסיון ההתמרדות ואמר כי נסיון זה היה „הרפתקה". „המוני בני העם העובד חייב להבין את המציאות החדשה", אמר המנהיג הקומוניסטי.

המשטרה והתלונות על פיזור אלים של הפגנות

(ח־ס־ן) ועדת הפנים של הכנסת דנה, בישיבתה בסוף השבוע שעבר, בתלונות מפגינים נגד הסדר הבינים. בישיבה מסר שר המשטרה, ש. הלל, על היקפן של התלונות ועל דרכי התגובה של המשטרה.

השר מסר, שנתקבלו 57 תלונות ובחלקן — במכתבי אזרחים, ואלה כללו רק שתי תביעות אזרחיות לפיצויים על פגיעות גופניות, שנעשו על ידי שוטרים. השר הבהיר עוד כי היו „רק כמה מקרים חריגים בהם פעלה המשטרה בכוח לפיזור הפגנות". בסך הכל, הוסיף השר, הוגשו שלוש תעודות רפואיות, שתיים מהן על פגיעות קלות ואחת על פגיעה „שהצריכה מתן מנוחה של 10 ימים למתלונן".

הופעתו של שר המשטרה בפני ועדת הפנים של הכנסת, והדו״ח שמסר, אין בהם כדי להסביר את ההריגה יוצאת הדופן של המשטרה, בכל הקשור לצרך פיזור ההפגנות, בימי שהותו של שר החוץ האמריקאני בארץ. עד היום נשמעים הדים המורים על ההתנהגות הפרועה של המשטרה, והדבר בא לידי ביטוי בדיווחי העתונות ותגובות במכתבים של קוראים, המעידים על שימוש אלים באלות מצד השוטרים.

במקום לדווח על „חשבון נפשי" של המשטרה, ושיגור הוראות על הקפדה בדרך פיזור הפגנה, ומיעוט השימוש באלות, מבקשים אנשי המשטרה למעט ככל האפשר „ממה שהיה". מצביעים על כך ש„רק" שלוש תלונות נתקבלו ושני אנשי משטרה „הובאו לדין משמעתי". עשרות רבות של מפגינים שנעצבו בשולי דרכים וביקשו להפגין מחאתם, קיבלו מכות מאלות. הם לא התלוננו, אך האם בשל כך, צריכה המשטרה להתעלם ממה שהיה ולהימנע מקביעת מדיניות חדשה של פיזור הפגנות, רק מפני שלא כל המוכים התלוננו?

*

הם משבחים את פירקוביץ

(צ. ה.) אברהם פירקוביץ הקראי הוא שם דבר בזיופיו, בקולופונים בכתבי־יד ובכתובות־מצבות. בדרכי מירמה וחמס ובעזרת שוטרי־הצאר „אסף" את אוספיו, היקרים והחשובים כשר הם לעצמם עד היום הזה והנמצאים ב„ספריה האימפריאלית" בלנינגראד.

על זיופיו עמדו כמה מלומדים בזמנו, ובעיקר ד״ר אברהם אליהו הרכבי, מנהל המחלקה העברית בספריה הנ״ל, שרכש את האוספים, פענח אותם והאיר אותם.

פ. רצה ל„הוכיח" קדמות הקראים בקרים ושאינם יהודים, כדי לזכות בכל הזכויות שנשללו מן היהודים ברוסיה הצארית. הוא הצליח במשימתו.

גם הנאצים הכירו שהקראים אינם יהודים, לא פגעו בהם ואלו שיתפו פעולה עם המודרים נגד אחיהם היהודים.

כעת, הוליסו בברית המועצות להמשיך את הקו ומשכתבים היסטוריה: פירקוביץ הוכרז לחוקר חשוב, וזיופיו נשכחו לו ו„מאזוגטיס היימלאנד" מציין 100 שנה למותו...

*

תוכנית לעריכת „קרב לחיים ולמוות" בין כריש לבין צוללן

(פ.) אמרגן אמריקני עומד לערוך הצגה חיה של „קרב לחיים ולמוות" בין כריש לבן גדול, שמשקלו כ־1400 ק״ג, לבין צוללן אוסטרלי.

על התכנית חסרת התקדים הודיע בלוס אנג׳לס האמרגן ביל סארג׳נט. הוא סיפר, כי הצוללן בן קרופ והדג המודד ינהלו את הקרב ביניהם ב־9 במרס בתוך זירה תת־מימית, שתוקם ליד חופי אחד האיים של סמואה באוקיאנוס השקט. קהל הצופים יוכל לחזות במהלך הקרב באמצעות טלוויזיה במעגל סגור, במקומות ישיבה שיותקנו בתיאטרונים שונים ברחבי תבל.

סארג׳נט אמר, כי הכריש יורעב במשך 48 השעות שלפני הקרב.

הצוללן קרופ, בן 36, טוען כי כבר הרג בחייו מאות כרישים. הוא ייכנס לזירה, שגודלה 18 על 24 מטר, כשהוא מצויד בשנורקל וחמוש ברובה חיצים. הצוללן סיפר, כי תוכניתו היא להמם את הדג תחילה על ידי ירייה מרובה ואחרי כן להסתער עליו בסכין להרגו.

קרופ הזהיר, כי כריש בגודל כזה הוא גדול מידי מזה שאפשר יהיה להרגו מיד בירייה הראשונה. „הדבר דומה להריגת פיל ברובה טוטו. הדבר קשה, אך ניתן להעשות".

לקרופ הוצע פרס בסך מיליון דולר אם יצליח להרוג את הכריש.

בינתיים הביעו פקידים של האגודה ההומנית האמריקנית, כי יעשו את כל אשר לאל ידם כדי לסכל את תוכניותיו של סארג׳נט.

אגב

פתיחה והמשך

כינוס ירושלים לאחדות ישראל שבו השתתפו מאה ושבעים אנשי ציבור מן התפוצות, ננעל במנשר שבו מתחייבים המוזמנים „לעמוד בלב ונפש לימינה של מדינת ישראל". מבין ההחלטות המעשיות יש לציין בענייני עליה, קביעת 1976 כשנת שידול התנדבות לישראל ושנת עליה לרגל לארץ; בענייני חינוך העמקת החינוך היהודי בתפוצות והגדלת יכולת הקליטה של בתי הספר, האוניברסיטות והישיבות בארץ; בענייני משק, הכוונת משאבים כלכליים וביצוע, והגברת פעולות ההגבירות ומילוח פיתוח; בענייני פעילות ציבוריות, עריכת כנסים של אנשי רוח ודת בארץ ובחוץ לארץ.

החלטות דומות מתקבלות בכל כינוס ציוני, כשם שרוב באי כינוס החירות פוגשים אותם בכינוסים קודמים שונים. הכינוס נערך בפרק קצר כתגובה להשתוללות האיסלאמית באו״ם, ומסתבר, שבראש ראיו שתה הוזמנו בציבור קהילות ומוסדות המימסד היהודי והציוני בחוצנאות גם בהרכבו וברמתו מילא הפקיד בעל־ערך. הוא הגיב ההולם. בינו ניכר של מה שהוחלט יהיה בו לא מעט לארץ ולצרכיה, בעיקר בענייני עליה, תיירות, שיגור נוער ללמוד במוסדות־החינוך בארץ, והחלת סיוע כספי.

ספק אם יש מקום לכנסים עולמיים. הנאומים הרשמיים גרמו לבזבוז זמן ולדמה שיגרתית. בכל הכבוד, אישי־ציבור הנואמים אין חידוש בהופעותיהם.

אך יש מקום לכנסי אנשי חכמי התורה, הוגי־דעות ומדענים שלקולם ישנם מקשיבים רבים מיתוקפת אויבים על הציונות כ„גזענית", כהשמצתם יהודים והציונות חייבת יהודים בעלי רמה רוחנית להשיב מלחמה שערה. ערכם כלפי פנים, כלפי נוער יהודי ולא במעט נודעת לה חשיבות כלפי חוץ. המאבק הפוליטי המושך ולא כל־שכן המאבק האידיאולוגי.

העם היהודי בחלקו העיקרי מנותק מן ההזרות והם הלך ושוקע בשמד. זו עבודה קשה אך הכרחית להקנות לו מושגים יסודיים של היהדות. אנשי־רוח יהודים בתחומי־מעולם ביכולתם לחשוף כלוא העריצות שחיתות והסכנה לעולם במשפט הלוחמים בציונות ובישראל.

בכינוס היה חסר תחושת החירות. נאמר בהערכה להכנר ולאחריה. תחושה זו אינה נוצרת על־ידי החלטות מילוליות באו״ם, אלא יש לה חושה בעוצמה של הגלות. בכינוס היו חורים, כנראה, אישים המסוגלים לעצוע בדברים כינוס אב ציבור. תחושה זו יש לפמסה ולהעמיקה. אף ערב השואה שררה שאננות בקרב הקהילות היהודיות שחיו בשכנות עם השטן הנאצי. השואה מלמדת להכין את העם לבל נוגנות. כינוס ירושלים יש לראות כפתיחה לפעילות ארגונית, הסברתית ומעשית ממושכת.

בפתיחת הכינוס אמר ראש הממשלה, ש„אין להסתפק במילים בלבד, אלא יש להתוות תכנית־פעולה ולהציב בפני העם היהודי אתגרים". גם הלך ומנה את האתגרים: חינוך יהודי והעמקתו לפי תכנית למודים חדשה; עליה המונית; הפגנת אחדות היהודים; התנדבות למען ישראל וגיוס משאבים כלכליים.

כל אתגר טעון בירור והכוונה. טיבו של החינוך היהודי בהווה — חינוך לתורה ולמצוות, או חינוך חילוני שנכשל בארץ? מה של אחדות היהודים, כשבאן מסרב להקים ממשלת־חירום לאומית? צד יעורר עליה גדולה לארץ, אינם נעשים מאמצים לצמצם הירידה מן הארץ? המדינה רוח לשמש דוגמה והמשימה העיקרית הממשלה לשפר ההדרגה שטחים שיפור כאן.

בבצור הסובייטי־ערבי ובזרוע על המדינה, הציונות והעם כולו להתנהגן באיכות יהודית, בינה ובעוז־רוח, בקשיות־עורף ובאיון כפי שהתנהגנו בכל שעת צרה. עמידה מסוג זה מתנים על־ידי ההגה השואבת מן המקורות של אמונה, גבורה וקידוש השם. ביחס עם כלביא יקום וכארי יתנשא.

ישנם אישים בעם היהודי כולו מסוגלים לעורר כוחות רדומים בהמוני היהודי כעמידה על יעודו בימי מיבחן. ספק רב אם יהיה מצויין לקרב אישים שאין בהגדרתו למסימות הנהגה רוחנית וציבורית. אך יש מקום לקוות שימים התבריים ינוצו לידי הספר ופעולה אלה שמשבתם ימעלה בכיה ארגון אלא בגבולתם, כדי ידא הכלל יהודים להציל את עצמם מאימה „ואבדתם בגוים" בכליון ביתם ובנותיהם ילכו בארץ עלייתם בעצמם במיטב יכולתם לא ישראל. אין בעלייה לחיזוק יבנו ולעידוד הרוחות.

145 צירים של הפרלמנט הבריטי מגנים את ההחלטה האנטי ציונית

לונדון, 7 (עי״ר) — 145 חברי בית הנבחרים הבריטי תמכו היום במודעה בעתון בה גינו את ההחלטה האנטי־ציונית שנתקבלה זה לא כבר בעצרת הכללית של האו״ם, ואשר לדעתם „השוואה תוך כזב והשמצה את הציונות עם גזענות".

המודעה שפורסמה בלונדון „אובזרוור", ביוזמת קבוצת ידידי ישראל בבית הנבחרים, מוקיעה את האנטישמיות בכל צורה שהיא וקוראת לאו״ם להדוף את כל הנסיונות להפקיע את מדינת ישראל הדמוקרטית.

על המודעה התמו צירים של שתי ה־פרלמנט, ביניהם שרת הבריאות ברברה קאסל ושר החוץ לשעבר מייקל סטיוארט.

מכבי תל־אביב — הפועל רמת־גן 81:95

מאת א. אביר

האלופה, קבוצת הכדורסל של מכבי תל־אביב, לא התקשתה לנצח את הפועל רמת־גן בתוצאה 81:95 לאחר 33:48 במחצית.

המכבים פתחו בשמירה אישית לוחצת, ולמרות הכתת הרב הובילו 5:1 ו־14:18. בדקה ה־12 יצרו המכבים הפרש של 9 נקודות — 16:25 שגדל ל־21:33 ו־33:48 במחצית.

במשחק מוקדם נצחה קבוצת הכדורסל של הפועל תל־אביב את קבוצת מכבי רמת־גן בתוצאה 87:96 לאחר 41:63 במחצית.

ל. אליאב — יו״ר המזכירות המבצעת של „יעד"

כאב מיוחד לעניינו מפלגות

רק לאחר שח״כ ברוך מואב הטיל „פצצה" בישיבת המזכירות המבצעת של „יעד", בה הציע לפרק את המסגרת הנבחרת של „יעד" למרכיביה השונים (התנועה לזכויות האזרח, החוג הרעיוני ללימון של מפלגת העבודה, פורשי „שינוי", וקבוצת ליובה אליאב) ולהקים מסגרת חדשה על בסיס מוסכם, שיפסול מראש הליכה משותפת עם „מוקד" — הסכים אליאב לקבל את התפקיד שהוצע לו כבר לפני 6 חודשים — יו״ר המזכירות המבצעת.

בישיבת המזכירות אמש ספגו הרוחות, ואליאב הטיח בחבריו (שהאשימו אותו בשיתוף פעולה עם מפלגות אחרות ולא עם „יעד") כי הם נגד פתיחות דמוקרטית וחופש פעולה. ח״כ ברוך מואב אמר כי אי־אפשר להתייחס רק לבעייה הפרסונלית של אליאב, אלא יש לשים את הדעת על חילוקי הדיעות האידיאולוגיים־עקרוניים, ובראשם ההליכה הפסולה עם „מוקד".

אפסה התקווה להצלת שני כורים בקפריסין

ניקוסיה, 7 (עי״ר). — אפסה התקווה להצלתם של שני כורים, שנלכדו במכרה כרום, לאחר מפולת. הכורים הם — לאנדרוס אליה בן 60, נשוי ואב ל־9 ילדים וק. פארמאנאס, בן 40 אב ל־5 ילדים.

צוותות הצלה הוחשו למקום והם עבדו בקדחתנות במשך 42 שעות רצופות בנסיון להגיע אל הכורים שנלכדו, אך המאמצים עלו בתוהו.

פתחנו נציגות בניו־יורק

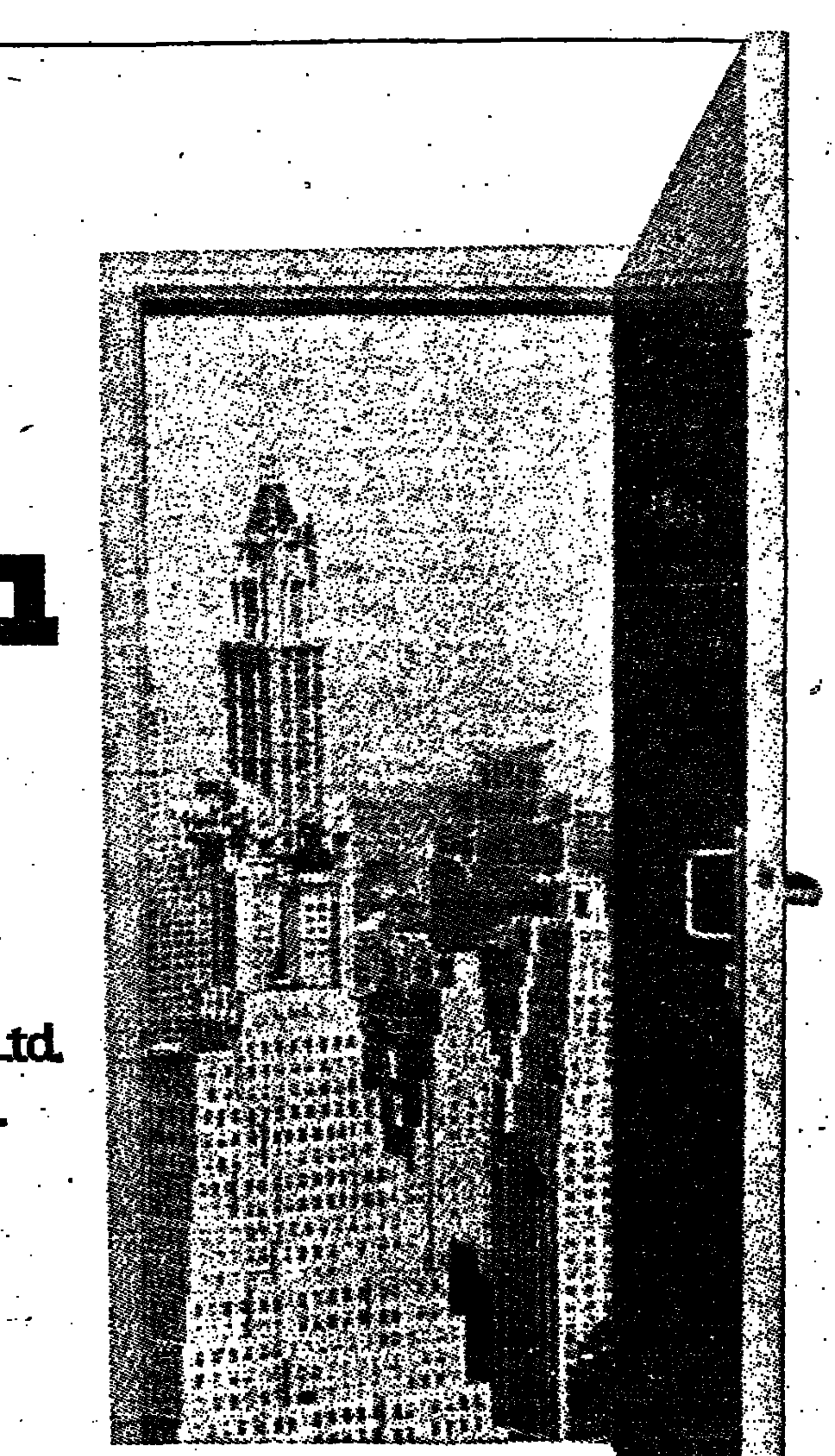

United Mizrahi Bank Ltd.
Representative Office–
New York
630 Fifth Avenue At
Rockefeller Center
N.Y. 10019 New York.

בנק המזרחי המאוחד בע״מ

אף אחד לא קם

מאת יהושע שמש

היה ברחובות לפני 21 שנה. התגרה המאוחרת, הסכסוך שעריים, התנהלה פעולת ליל יד המועדון התגודדו כמה שעשעמם מבני השכונה ד' מהלך הפעולה. אחד מהנע' יצא מהמועדון וביקש מ' להדול מהפרעותיהם. ואז הצעירים סכין ונעצה בלבו ד בן ה־16, שנפל מתבוסס ד זמן קצר מת מפצעיו.

ערם לזעזוע בארץ כולה, אך רחובות היכה בהלם. רצח שיא בסיבת השתוללות של שים שמצאו פורקן לשעי תסכוליהם במעשי פריצות בהתגכלויות לעוברים ו' גרימת נזק להגוית ועוד י כהנה וכהנה. חבורות הפילו את אימתם על העיר, מטייפים של רחובות הי' להלך ברחוב בשעות הערב. היו מודעים אבות העיר ישראל, אך לא טיפלו בהי' צורה הנאותה. ומשהיו ה' מוסמכים חסרי אונים, מב' אזרחים ישלימו עם תופעות ושני צעירים יכלו, למשל, אות רוחם באולם קולנוע ת אנשים, ולא היה פוצה ה.

ה פרשת הרצח המזעזע — א לעובר הקורה כל הגור' פרותים הציבוריים. לא רק רגעת הרוחות בעיר הנס' ו שהולו לפעול כדי לטפל הרע. תוך תקופה קצרה למו מגופה של העיר אותן של פרוחים, ונגע הבריו' ת המעצורים דווקא כמעט בעיצת הסכין בלבו של ת הנוער היא שהגיעה את ים הנוגעים בדבר להכבה רה ולטפל בתופעה, שמן לטפל בה כמה שנים קודם

*

האחרונה נרצח בקירות ין קבוצת מכבי רחובות, לא הרחק ממנו שכן מר' עה המאוחרת ברחובות, בו שה הרצח לפני 21 שנה. זה האיר באור בלהות את מגרשי הכדורגל בישראל, ים המכו בשנים האחרונות ל התכתשויות, התפרעויות להטים. העניינים הרעו זה ל הוזהות של אוהדים עם אשר מביעים בקולניות את ל הולוה זו או אחרת של רשי הכדורגל הפכו למוקד ציות אלימות, של התבת' ו שחקנים, של השתוללות ים, כששופטים ושחקנים מגרש בחסות משמר מש' תוך ספיגת מהלומות מכל

יה, כי עתה, עם מעשה ה' ובות, לא יעברו מוסדות משטרת ישראל לסדר היום. ישבו על המדוכה ויחפשו י להילחם בנגע האלימות הכדורגל. אך חבל שהיה ביע עד לידי רצח, כדי ל' זה יסודית בנגע זה. והרי ים הנוגעים בדבר היו מד' צב החמור שנשתרר במג' ורגל, מזה כמה שנים אנו עדים למחזות מסמרי־שיער של הש' תוללות חסרת מעצורים במגרשי ה' כדורגל. בעיקר לפני סיום העונה, כשגורלן של קבוצות שונות נחרץ לעלייה או לירידה, הופכים מגרשים רבים להר געש של יצרים אלימים, כשבתום משחקים יוצאים שופטים ו' שחקנים חבולים ומוכים עד זוב דם. היו התנפלויות אלימות, בהן הוכו ספורטאים עד כדי עילפון וחבלות גופניות חמורות ביותר — אך אלה המופקדים על הנעשה במגרשי הס' פורט לא הכירו בחומרת המצב כ' הוייתו. אמנם, ועדת הספורט של הכנסת ישבה פעמים רבות על מדוכת האלימות בספורט, אמנם נושא זה עמד במרכז עבודתה של „ועדת צב' יוני" — אך עובדה היא כי לא ש' מענו על אמצעים דראסטיים ביותר, שמן הדין היה לנקוט, אף אם יפגע הדבר בתענוגותיהם כל אלה שהצ' פיה במשחק כדורגל היא בילוי כר' כוי ובלתי נפרד מאורח־חייהם. פעם שמענו כי נאסרה הכנסת בקבוקי משקה מזכוכית למגרשים, כדי למ' נוע גיפוצם על שחקנים ואוהדים, ואלה הומרו בבקבוקי פלאסטיק.. זהו, כמובן, פתרון חלקי ביותר לב' לימת יצרים משולהבים, כשהוידים מתנפצים במגרשים, כשגדרות נעק' רות וקהל אוהדים מתערך כשמולו קומץ שוטרים.

לפני פחות משבוע הזהיר שופט הכדורגל הבינלאומי, משה אשכנזי, כי המצב בכדורגל הישראלי חמור ביותר, ואם כבר בפתיחת משחקי הל'גה יש בריונות, לא קשה לתאר כיצד היא תיראה במחזור ה־20.

בראיון ליומן גלי צה"ל סיפר השו' פט על האיומים נגדו לאחר ששפט במשחק ביום ג' שעבר. לאחר שהצ' ליח לצאת מן המגרש בליווי אנשי משטרה וסדרנים — הוא נסע לביתו בפתח תקווה. לפתע הגיע במהירות הקוון שלו במשחק וסיפר לו, כי חמישה בריונים בכוונת התכוננו ל' בוא אל ביתו של אשכנזי ולהכותו.

מר אשכנזי הוסיף, כי המשטרה הוזעקה מיד והציבה משמר ליד בי' תו יומם ולילה. „אני עוד יכול לס' בול זאת, אך לא נראה לי שבני בי' תי צריכים ליהנות מתענוגות אלו, מהיחס הברברי והמשפיל, ההפרדות הסלטניות ועוד" — אמר.

*

מעשה הרצח במגרש הכדורגל ברחובות, מזעזע ומזוויע ככל שיהיה, הוא בכל זאת מקרה קיצוני ויוצא דופן ואולי אין להקיש ממנו על ה' כלל. אולם, עצם נסיבות ביצוע המע' שה והצלחתו של החשוד ברצח להי' מלט מהמגרש, מעוררות מחשבות נוגות ביותר, שכן דווקא הם משקפים אווירה והוי מסויימים. נביא קטע מסיפורו של שוער „מכבי" רחובות: „יצאתי לעבר כדור גבוה, אבל מד' הפתי והפלתי ליד עמוד השער. שמעתי שריקה של השופט וכאשר התאוששתי מן המכה ראיתי לנגד עיני תגרה בתוך רחבת ה־16. ראיתי שחקן פצוע שרוע על המגרש וחול' צתו היתה טבולה בדם. הוא ניסה לקום פעם, פעמיים ופעם שלישית נפל ונשאר שוכב. צעקתי שיבואו ל' עזרה, אבל אף אחד לא קם. איש לא שמע את צעקותי. רק מאוחר יו' תר הם הבינו שהעניין חמור".

מה שמזעזע לא פחות הוא שאוהד נאמן של הנרצח, שגם הוא הש' תתף במשחק, ניסה לדלוק אחרי החשוד ברצח, אולם, לפי מה שנמסר בעתונות, הוא נחסם על ידי אוהדי קבוצת מכבי כפר גבירול ואף הוכה על ידם.

כאן דווקא „קטר" אוהדים של „מכבי" כפר גבירול אך כשזינקו המומי מוח מעבר לגדר כשביד אחד מהם סכין, לעיני 800 צופים, אף אחד לא קם. כשהתפתחה הקטטה, היו ה' צופים פאסיביים, אף אחד לא קם. ואף לאחר שננעצה סכין בלבו של השחקן, אף אחד לא קם, והלה הצ' ליח להימלט מהמגרש בלי שאף אחד יצליח לעצור בעדו.

האווירה של „אף אחד לא קם" משקפת רבים רבים בחיי החברה הישראלית, הרחק מעבר למגרשי הספורט. אין זו סתם הרגשה של פחד או חשש מהתערבות של ברי' יונים, אלא תחושה של „למה לי ל' הסתבך ?" אין זה רק גילוי של אד' שות לא טובה, אלא יש לעתים ל' התנהגות זו על מה שתסמך. כשאז' רחים רואים לנגד עיניהם טיפול ב' כפפות־משי בבריונים של אלימות פומבית, הצלעמות של המשטרה מ' השתלטות של כנופיות על אזורים שונים, אי התייחסות נאותה לתלונות של אזרחים, מתן אפשרות לבריונים להגיע עדים לחזור בהם מעדות מ' רשיעה — מה תימה שנוצרת אווירה של „אף אחד לא קם" ?

וזהו שורש הרע. אולי ימצאו דר' כים לפתרון ממוסד של בעיית הא' לימות במגרשי הכדורגל. אולי ישנו פרטים מסויימים במסגרת החיצונית של משחקי הכדורגל. אולי יגבירו בצורה ניכרת את השמירה המופקדת על המגרשים, בעיקר באלה המועדים לפורענות. אך הבעיה היא כיצד להשתלט על נגע האלימות והבריונות האוכלת כל חלקה טובה הרחק מעבר למגרשי הכדורגל.

תלמידים יתרמו להפיכת „הר הנחש" בגליל הפארק

תלמידי בתי־הספר במדינה יתרמו להפיכתו של „הר־הנחש", הרכס המתפתל מעל ל' קריית־שמונה, לפארק, שישמש מקום נופש ומרגוע לתושבי ה' עיירה. על כך נמסר בחוזר מנ' כ"ל משרד החינוך והתרבות.

המבצע ייערך מטעם מועצת המורים למען הקרן הקיימת ל' ישראל, שהחליטה להפנות מ' עתה את תרומות התלמידים ל' קק"ל לאתר־פיתוח מסויים. ה' שנה תתמקד פעילות מועצת ה' מורים בבעיות גבול הצפון.

יצויין, כי בימים אלה נס' תיימה פריצת מערכת הדרכים לתחום הפארק ב„הר־הנחש" ו' הוחל בפילוס נתיבים להולכי' רגל ובהכשרת שטח לנטיעת 50 אלף עצים במקום.

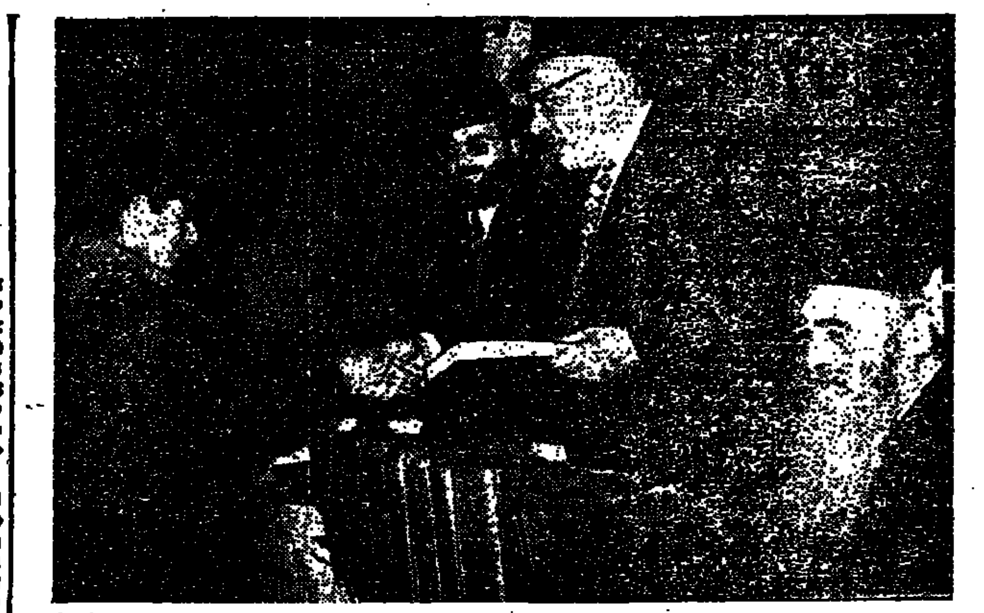

הנער אמנון אמת־פרס, בן 11, חניך המכונים התורניים שליד המועצה הדתית לתל־אביב־יפו, נבחר כחתן ההלכה הארצי לנוער. החידון נערך במעמד הרב הראשי לתל־אביב־יפו, הרב יצחק ידידיה פרנקל, ראש המועצה הדתית, ח"כ פנחס שינמן, ורבה הראשי של לימה בירת פרו הרב אלחנן ואגמניק. הנחו את החידון הרבנים צ. גולני ומ. רווה, מנהלי המכונים התורניים „אור מאיר", שבשיתופם נערך הערב.

בכנסת ובוועדותיה

למניעת זיהום הים התיכון

מאת יונה כהן

במונאקו התכנסה ועידה, שהוזמנה ע"י האיגוד הבינפרל' מנטרי, לדיון בדרכים למניעת זיהומו של הים התיכון. בוו' עידה השתתפו נציגי המדי' נות: ישראל (יוסף תמיר), יו' גוסלביה, רומניה, ספרד, יוון, לבנון, איטליה, סוריה, מוני' קיה, ומונאקו.

כמשקיפים בוועידה נוכחו נציגי הפרלמנטים מאנגליה, מאלטה, הור' לאנד ומומחים מטעם האו"ם ואנשי מקצוע.

הפותח, הנסיך רניה, הגדיר את המצב כ„מצב של רוויה בדרך להרס כללי של החי והצומח בים התיכון".

בוועידה זכה לתשומת לב התזכיר המפורט שהגישה ישראל, ובו תאור של פעילות הכנסת, הממשלה והמוס' דות המדינה לאיכות הסביבה. דוב' רים ממדינות אחרות מסרו דו"ח בעל פה.

תכנית ישראלית בת 10 סעיפים

יוסף תמיר כנציג ישראל הגיש לוועידה תכנית לפעילות לאומית ו' בינלאומית למניעת זיהום הים התי' כון. בתכנית הישראלית עשרה סעי' פים, הם:

1) שנת 1978 — שנה בינלאומית מוקדשת לים התיכון. תכליתה ל' הקנות לקהילייה הים תיכונית את חשיבות הגנת הים מזיהום. ההצעה נתקבלה פה אחד וקדמו לכך דיונים ערים ביותר.

2) לכונן ועדת קבע נודדת (בהרכב חברי פרלמנטים ומומחים) שתסייר בארצות הים התיכון ותבחון באיזה מידה הבבצעו בהן החלטות הוועידות שנערכו.

3) באגן המזרחי של הים התיכון יוקם מרכז מודיעין, שמושבו בקפ' ריסין. המרכז יספק מידע על ההת' רחשויות בחלק זה של הים ויודיע את המדינות לפעולה משותפת בעת הצורך.

4) על נמלי הים התיכון להת' קין מתקני טהור והפרדה של מי השיפולים והפסולות של מיכליות נפט. הדוגמה למיתקן כזה: נמל הנפט באשקלון.

5) תוגבר התתאמה בחקיקה הבינ' לאומית שעיקרה מניעת השחתת הים התיכון וצמצום הזרמת שפכים בלתי מטוהרים (מתעשיות הערים) לתוך הים.

6) ועדת משנה מיוחדת בת חמשה חברים תכין תקציב לפעילות בשנים הקרובות ותגיש חומר לועידה הב' אה.

7) הפרלמנטרים חייבים בהגברת הביקורת על הנעשה ע"י הממשלות בעיקר בתחום מלוי ההחלטות השו' נות במישור הלאומי והבינלאומי.

8) הפרלמנטים חייבים בהתארגנות למען אכיפת חוקי הגנת הים.

9) רצוי שהפרלמנטים יסכימו ו' עדות מיוחדות לעיסוק במניעת זיהום הים והללו יהוו כתובת ישירה למסגרת הכל־ים־התיכונית.

10) הפצת מידע בינלאומי בנושא זה, בין מדינות הים.

הנציג הסורי בנאומו ביים „לע' קוף" את ישראל באמרו שהערבים בפוסטרם והאירופים ביידע שלהם יפ' עלו גדולות.

מה ייעשה בדירות הריקות ?

ועדת העבודה דנה בנושא „איכ' לוס דירות ריקות שבשכון הארץ". שהעלה ח"כ דוד לוי. מנהל מחוז הצפון במשרד השיכון, דוד בן דרור, מסר שכאלף וכאתיים דירות ריקות מצויות עתה בגליל, ואין מועמדים לאכלסן... 470 מהן נבנו להטבת תנאי הדיור לבקיביים ו־300 דירות להגות צעירים ו־170 מוצפות לעולים חדשים.

שכרו דירות בצפון — וגרים במרכז

נוסף לכך נמסר גם על מספר ני' כר של דירות, אשר נשכרו ע"י הבר' רת „עמידר" בשכירות חודשית, ו' בעוד כמחזיקהן החוקיים של הדירות גרים במרכז הארץ.

במהלך הדיון הועלתה הצעה ס' הממשלה תאמץ את החוק האמריקני המבוסס על שיטת שכר מכר. בהתאם לשיטה זו, רוכש דירה, כל עוד לא סילק את מלוא המשכנתא, נחשב ל' אדם הגר בתנאי שכירות; כך שניתן לפנותו מן הדירה אם עזב למרכז עירוני או אם אינו עומד בתשלומי המשכנתא.

אשר לאלה המחזיקים דירות בשכר חודשי, בעוד הם עצמם עקרו למר' כזים עירוניים, הוצע לציין בחוזה השכירות, שאם הוכח כי המשפחה לה נמסרה הדירה איננה גרה בה, היא תפונה ממנה עפ"י החוק.

„סחבת" בהליכים משפטיים

יעקב פלד, הממונה על הנכסים בחברת „עמידר", שמסר פרטים אלה, התריע על כך כי גלגלי הצדק בנושא זה פועלים לאיטם והציע לשנות את השיטה. צויין, כי חברת „עמידר" מגישה מדי שנה כ־800 תביעות מש' פטיות לפינוי דיירים שאינם עומ' דים בתנאי החוזה. ההליכים המש' פטיים נמשכים כשנתיים ולא תמיד מגיעים לכדי הדין.

בחלקה השני של הישיבה שמעה הוועדה את סקירתו של אברהם שמרק, מנהל מרכז ההכוונה לערי פיתוח במשרד העבודה.

הוועדה בריעה, כי יש לפשט את ההליכים המיועדים להכוונת האז' רח לערי פיתוח ולהתיישבות. מומ' לץ בין היתר שיוכן שאלון אחיד ש' ישמש את כל גורמי ההכוונה והק' ליטה, כגון שיכון, תעסוקה, תמרי' צים וכיו"ב. עוד מומלץ כי ייעשה מאמץ להבטיח שהטיפול השוטף בר' כישת דירה או שכירתה ייעשה גם במקום מגוריו של המתעתד לעבור לאזור פיתוח.

התקציבים לרווחה בסכנה

שלמה הלל, ראש ועדת השרים לענייני רווחה חברתית, אמר כי ה' הנחה הריאלית היא שבשנתיים ה' קרובות לא יהיה שינוי בתקציבי ה' רווחה. יש חשש כי תקציבים אלה יקוצצו עוד והסיכוי כי יגדלו הוא אפסי. השר הלל סקר את מדיניות ועדת השרים בפני ועדת השרותים הציבוריים הדנה על מצבן של מש' פחות במצוקה לאחר התמורות ה' כלכליות.

מר הלל אמר, כי ועדת השרים לענייני רווחה כלכלית, שהוקמה לפ' ני שנה וחצי, ביקשה לטפל בתכנון מדיניות הרווחה לטווח ארוך ובהת' וויית עקרונות למדיניות זו. אולם, חלו זעזועים משקיים וכלכליים עם השלכה מרחיקת לכת על הפגיעים ביותר ונעשו קיצוצים בתקציבים שכבר אושרו. לפיכך עסקה ועדת השרים ב„עזרה ראשונה". בעקבות ההתייקרות האחרונה היתה היערכות מהירה לפיצוי שכבות נפגעות והוח' לט בתוך יממה שהפיצוי ייעשה ב' אמצעות מענקים לילדים. רק לאחר מכן הוברר שמגזר שלם של נזקקים אינו מקבל פיצוי זה. נמצא כי אין מערכת אמינה למדידה של הנפגעים מתמורות כלכליות וקביעת הפיצוי על קיצוצים אפשריים בסובסידיות, או על התייקרויות.

אספקת הדלק בעתיד

ועדת הכלכלה של הכנסת שמעה סקירה מפי יועץ הממשלה לענייני דלק, ד"ר צבי דינשטיין, על אספקת הדלק לישראל אחרי הנסיגה מאבו־רודס. הוא מסר לוועדה על האפ' שרויות לגוון את אספקת הנפט בע' תיד, וכן על הצעדים להגדלת קבולת האחסנה של הדלק בארץ במאגרים תת קרקעיים.

עוד אמר ד"ר דינשטיין, כי אומ' דן צריכת הדלק לשנה הבאה הוא בכ־50 אחוז פחות מהצריכה בשנה האחרונה, וזאת בגלל המודעות ל' חסכון עקב יוקר הדלק. לדעתו, ניתן לחסוך כמויות גדולות של דלק על ידי הנהגת שיטות חסכוניות לצרי' כת דלק בתעשיה ולחסוך מטבע חוץ.

מה הבטיח שר השיכון למועצת מעוז ציון ?

ועדת העבודה קבעה שאם אמנם שר השיכון, אברהם עופר, הבטיח להנהלת המועצה המקומית מעוז ציון, (הכוללת יישובי מעוז ציון ו' מבשרת ציון), כי דירות שנבנו שם להגות צעירים ימכרו לזכאים ב־175 אלף ולא ב־205 אלף לירות מחירם הנקוב.

כזכור, לפני מספר שבועות פלשו מספר זוגות צעירים לבתים גמורים במקום וסירבו לפנותם. לאחר הת' ערבות המשטרה הם פונו מן הבתים, לפי בקשתם הצבור עניינם לטפולה של ועדת העבודה בראשות ח"כ ש. ארבלי.

ישיבה מסכמת נתקיימה בהשת' תפות ד. חינשל, מנכ"ל משרד השי' כון, ז. אלפנדרי, הממונה על ה' איכלוס, והממונה על המחוז, שמריהו כהן.

נציגי משרד השיכון הציגו בפני הוועדה את המרכיב, לפיו מחושבת עליות הדירה. בעקבות זאת המליצה הוועדה להשוות את מחירי הפיתוח בין שני בניינים שבנייתם הוחלה ו' נסתיימה באותו מועד.

הוועדה בדעה שאין להחיל את ההתייקרות עקב פגור בבנייה שלא באשמת הדיירים אך ורק על המש' תכנים אלא יש לחייב גם את הק' בלן בזה.

כן המליצה הוועדה לא להביא ב' חשבון כל התייקרות, אם טרם הוחל בבנייה, בין מועד החתימה על חוזה הרכישה ולבין המועד בו משרד ה' שכון מתחיל בפועל בבנייה.

לבסוף המליצה הוועדה להגדיל כ' כל האפשר את מספר הדירות בש' כירות חודשית במועצה המקומית מעוז ציון, כדי להתגבר על ה' קשיים הכספיים הנערמים בפני זוגות צעירים במקום.

מכתבים למערכת

נחפשה דרכינו ונחקורה

בשנה האחרונה קיבל האו"ם, ב' השפעת הערבים, החלטה אחרי הח' לטה נגדנו. תוך הם מצליחים להו' ציא לפועל את זממם לבודד אותנו ממשפחת העמים. ובין המדינות ש' הרימו יד נגדנו גם מדינות שלפני 28 שנה היו בין המהללים על ה' קמת מדינת ישראל, וגם כיום מ' קיימות יחסים ידידותיים עם מדינת ישראל.

קשה להבין איך הגיעו מדינות האלו להידרדרות מצפונית מוסרית כזאת, איך לא נקפם לבם ואיך לא רעדה ידם להצביע שמדינת ישראל היא מדינה ציונית גזענית, בו ב' זמן שהם יודעים די טוב שמדינת ישראל קמה על חורבות שגרמו ה' גזענות הנאצית.

אם העיק להם מצפונם דרך כפרה על שתיקתם, בידעם על ההשמדה, כשאפם את האויר הספוג עשן ה' כבשנים של ששה מליון גופות של יהודים שנשרפו בתוכם. אני בטוח שבזמן שהרימו את היד להצביע שהציונות היא גזענות, ידעו די טוב שהם מצביעים בעד שקר נתעב. כמו כן הם ידעו שדווקא אלו שהציעו להחליט, אצלם שולטת גזענות ש' פלה. אין זאת כי „חסד לאומים חטאת".

אבל אשמה גם הממשלה, בזלזלה בחוקי תורתנו, בסמכה על עזרת ה' מדינות הידידותיות ועל „כוחי ו' עוצם ידי", ולא רצו לדעת שיש כוח עליון שהוא המכוון ג„שלב מלכים ושרים ביד ה'". ראשית כל צריכה להיות תשובתנו: „נחפשה דרכינו ו' נחקורה ונשובה אל ה'". ואת ל' דעת, שהערבים מנצלים את הנקודה האנטי־דתית השולטת במדינת יש' ראל. אני נזכר בשידור טלוויזיוני בהתחלת הקיץ שעבר, על מפגש נוער יהודי ערבי בבית הבראה ב' זכרון יעקב. כמובן, שהתנהל ויכוח חפשי על שאלת נער ערבי לנערה יהודיה „באיזו זכות כבשתם את פלשתינה מאתנו ושולטים בה" ענ' תה: „בזכות התנ"ך". הוא הגיב ב' מקום: „האם אתם מקיימים כל מה שכתוב בתנ"ך?" אני חושב שהנער הערבי שמע את זה מהגדולים. ה' ערבים יודעים שרבים במשפחות ה' עמים מעריצים ומאמינים בתנ"ך ו' החליטו על הקמת מדינת ישראל ב' ארץ ישראל מפני שארץ ישראל היא ארץ התנ"ך ועם ישראל הוא עם התנ"ך, וכן רוב העם המפוזרים ב' תפוצות הגולה היו רוצים לראות את העם היושב בציון שהוא שומר מצוות.

הוויכוחים וכן הנאומים האנטי־דתיים הארסיים בכנסת אינם מוסי' פים כבוד ועושים רושם רע מאד. כמו־כן כשמבקרים אנשי שלטון מ' מדינות חוץ לארץ ומסדרים הסעה ממשלתית תוך חילול שבת צעקני, אין זה מוסיף כבוד למדינה. אני בטוח שלו היו אומרים לנשיא מק' סיקו, כשביקר בארץ לא כזמן, ש' היום שבת ובשבת איננו נוסעים, היה מעריך ומכבד בהרבה את מ' דינתנו.

הערבים רצו לנצל את הנקודה האנטי־דתית, לנתק את יהודי ה' תפוצות מהמדינה ע"י זה שהחליטו שמדינת ישראל היא ציונית גזענית, כעין „הבה נתחכמה", לפלג את ה' עם, שציונים ויהודים הם שני עמים ולנתק את העורף היהודי מהתפו' צות מהעם היושב בציון. אבל כאן, בגלות מצרים, שאמרו „פן ירבה" הבת־קול אמרה „כן ירבה", כן עכ' שיו הערבים חשו לפלג את העם ו' זה בעייה גורם שהעם מתאחד ומתל' לכד. עלינו לא להישאר באמצע ה' דרך ועלינו לנהל את מדינתנו לפי חוקי תורתנו הקדושה, וה' יהיה ב' עוזרינו ושונאינו לא יצליחו להפיק את זממם להשמידנו.

חנוך השמנאי
שדה־יעקב

חכמים, היזהרו בדבריכם

ב„הצופה" (כ' כסלו ש"ו) במדור „דעת קוראים" מנסה אליהו אביחיל „לברר" את דברי כבוד הגרי"ד סו' לוביציק שליט"א „ולהעמיד דברי הגאון על אמיתותם". אינני מכיר את מר אביחיל, אם הוא בר־הכי לברר דברים ולהעמיד דברים על אמיתותם של גאון הדור. אגב, גם הוא מודה ומשער „שהדברים הת' קבלו כך משום שלא הובהרו דיים ומשום שיבוש של העתונאי". לכן אין ברצוני להתווכח לגופו של עניין, ובוודאי לא בצדו ההלכתי, שכן אינני חושב את עצמי ראוי ל' התמודד בנושא חשוב זה.

בכל זאת נראה לי שאין לעבור בשתיקה בעיקר על סעיף ב'. הכותב מצטט את דברי כבוד הגרי"ד שלי' ט"א: „כי בעניינים של פיקוח נפש, מדיניות ופיקוח נפש, הבקיאים הם הרמטכ"ל, המטכ"ל של צה"ל וממ' שלת ישראל", ומגיב על כך: בהט' לת ספק בבטחיות נפשם למען ארץ־ישראל, יישובה וההגנה עליה, הוא שואל „איך מותר לנו לסמוך עליהם בזאת?

לאן הגענו בזריעת גרעינים של חוסר אימון במוסדות הביטחון? אם חס ושלום נכונים דברי הכותב, הרי אין לדבר סוף. איך נוכל להפקיד בידי המטכ"ל וקציני צה"ל את בנינו הלוחמים לפי פקודותיו?

לי אין ספק שגם הכותב, אם יתעמק קצת במסקנה החמורה המת' בקשת כהערתו, יחזור בו מדבריו ולא יערער ח"ו את האמון של עם ישראל, במפקדי צה"ל, המוסרים נפשם יום יום על הגנת ארץ־ישראל.

זכורני, במלחמת השחרור בירו' שלים היו לי ספקות בקשר לפקודה שקיבלתי ממפקדי, בקשר לפעולה שהיתה קשורה בחילול שבת. שאלתי את מרן הגרי"א הרצוג זצ"ל, איך לנהוג, ותשובתו היתה פסקנית: „פקודות מפקדך מחייבות אותך ל' סכן את עצמך בקרב שהוא בוודאי פיקוח נפש, ועל כן פקודות אלה מ' חייבות אותך לפעול גם בשבת".

בכן, „חכמים, היזהרו בדבריכם".

צבי אילון
באר־שבע

סוף מעשה במחשבה תחילה

בשמעי את דברי האכזבה מפי „טאמני קיסינג'ר", אינני יודע אם לשמוח אם להצטער. נדמה לי, כי השמחה יותר מוצדקת. זה שנים שרבים מאד הזהירו את ראשי של' טוננו מפני המוקש שפרש לנו ה' ב"ל, אך אין מי שחפץ לשמוע, כי הדברים הפריעו ל„שיקולים ממלכ' תיים". השיקולים היו יותר בעין „ציוניים". היה מצבנו שונה, מדוע כל הזמן יצאו בתקיפות יותר נגד כל מי שלא הצטרף לדברי הלל ו' שבח על ידינו „הנאמנים ביותר" כאמריקנים? ולא די בזה, כאשר חו' גים מסויימים יצאו בגאוה לאומית למופת ומתוך הכרה דתית מושרשת ביותר למען התנחלויות, כמה הת' נפלו עליהם בטענה שהם מפירים את „האחווה" בינינו ובין ידידנו ה' אמיתיים" הב"ל. דומה לנו כי כל זמן שראשי המדינה היהודית לא ישנו דרכי מחשבותיהם, היינו לזכור ש„אל תבטחו בנדיבים" וכד' וישאר באותם היהדות בעצ, ניכשל בכל מערכותינו ח"ו.

הגיע הזמן שאלה שהתהפכו עקב הבעבת „ידידינו האמיתיים" הוכו בהלם, ייצאו עם המחנה המאמין בה' ובהבטחותיו ללחום מלחמת מ' מנו. נתגבר על רגשי נחיתות שלנו בדברינו עם הגויים ונפסיק כלפי פ' נים משחק „בת היענה" למען החי' זקת כסא וכד'. נראה בבהירות את רצון ההשגחה. כל הסימנים מוכי' חים כי דברי הגר"א והגרי"א זצוק"ל נכונים ואנו מתקרבים לגאולה הש' לימה, אם נעשה את המוטל עלינו בהקדם. ומהו המוטל עלינו בעת כ' זאת, לא להתהפך בתוך „אני ציוני" על דש נגדנו, אלא לזכור ציונות אמיתית, היינו: „ותחזינה עינינו ב' שובך לציון ברחמים", כלומר, להי' כין כסא המלוכה להקב"ה. יש ל' עקור כל שורש של חוקי הגויים אם הם מנוגדים לחוקי התורה, כגון „ה' ידועה בציבור", „היתר עבודה ב' שבת" ללא צורך של פיקוח נפש וכד'. הבניין של המדינה צריך ל' הוכיח לכל המבקר בה כי אנו ציונים ברוח זו. אז ורק אז יבינו גם „ידי' דינו" וידידינו כי אמנם נתתה מ' דינה ריבונית לעם ישראל, ויעלו גם אלה שטרם החליטו על כך, חלקם מתוך דאגה לילדיהם מבחינה ד' תית. הלקח של ימי חנוכה הוא, כי תמיד בתולדות ישראל הרוח היא התשובה הניצחת לכל משטינינו ו' שונאינו.

ר. י. לנגה
פתח־תקוה

הגירתם של ערבים מ„השטחים"

מאת ד"ר יצחק בן גד (מכלוף)

בעיית הירידה מהארץ מעסיקה רק אותנו. ידוע על צעירים ערבים, ים מ„השטחים", שבמרוצת השנים ד והיגרו בעיקר לארצות אירופה ה"ב. תופעה זו אינה אופיינית רק קופה של שלטון ישראל על „השט' ם". עוד בתקופת השלטון הירדני יען צעירים ערבים רבים את מחא' ן ופליטתם ממשטרו של חוסיין גירתם לארצות שמעבר לים.

עתון המצרי „אלסיאסה" סיפר לאחרונה מחקר שנערך בקרב 300 ערבים י גדות הירדן המזרחית והמערבית הנמ' ם ב־28 מדינות אמריקניות. שלושה רבעים שאלים ענו על השאלון ולהלן התוצאות:

רוב המהגרים הם מהגדה המערבית ומי' ם מן המזרחית. מבין הנשאלים הודיעו 20 ים שהם אזרחים אמריקניים.

רוב המשתתפים נתגלו כבעלי מקצוע מאי, כגון מהנדסים ורופאים.

רוב המשתתפים היו צעירים. תשעים מהם היו גברים וששים אחוז מהם היו ים כשבאו לארה"ב.

הגי מה„פלשתינאים" שהתחתנו בת זו' יותה אמריקנית.

יותר מחצי מהמהגרים הם נוצרים, (בג' המערבית חלקם של הנוצרים הוא קטן רחות הוא מבוטל).

הוכח מהמחקר כי בכל שהשהייה בארצות ית נמשכת, כך מתקשה השיבה. מי ששהה שנים ומעלה אינו חושב כלל לחזור.

הסיבות להגירה

הנחקר הסיבות לירידה הן: הרצון לזכות בחיים קלים ונוחים. חוסר האפשרות של צעירים רבים להיות ים בחיים המדיניים. מחסור במקומות לימודים.

כאן המחקר. יצויין כי מספר הערבים הסתיים ומירדן שהיגרו לארצות ערב, כוית, ערב הסעודית ולוב בפרס, המ' ז המתעשרות בכלל, הוא גדול יחסית. זה לתופעה זו נובעת ללא ספק מהעדפ' על צעירים ערבים רבים — ובעיקר בנים עיבהם — לחיות תחת שלטון יש' . יצויין, כי תופעה זו היתה ידועה בזמן שלטון ירדן על הגדה. גם אז ראו ות „פלשתינאים" שונים את שלטונו של ין על הגדה כשלטון זר ומתנכר, ומשלא לסלקו, העדיפו להגר. העובדה שחלק מהגרים הוא מן הגדה המזרחית כאשר סיעונו.

נטייה להתנשאות

סיוני בשיחות עם צעירים ערבים בחו"ל די שאצל ה„פלשתינאים" יש נטיה להת' ות על היסודות הבדוים של חוסיין. אצל מהצעירים הללו יש אף נטיה להיעלב ד מדברים על ירדנים ופלשתינאים כש' חיים. מספרי ההיסטוריה ידוע שערביי ארץ ישראל תמיד היו יסוד סוער ומתסיס ואף הצטי' יינו בהשכלתם הגבוהה יחסית לגבי שאר הערבים במדינות ערב השכנות. יש הסבו' רים שעצם מציאותו של היישוב היהודי בארץ ישראל השפיעה לא רק על הרמת רמת החיים של הערבים — שהיתה גבוהה ביחס לערבים במדינות השכנות — אלא גם על גובה הש' כלתם.

ידוע שצעירים „פלשתינאים" רבים בארה"ב מגלים להיטות לאומנית ותוקפנות נגד יש' ראל, אך כל זה אינו מתורגם לשפת המע' שה. צעירים אלה עושים כמיטב יכולתם כדי לזכות באזרחות אמריקנית ואינם מוכנים לחזור ל„זירת פלסטין" כדי להילחם ב„אויב הציוני".

העובדה שתשעים אחוז מהמהגרים הם גב' רים קשורה ללא ספק במבנה המסורתי הפאט' ריארכאלי של החברה הערבית, ובמיוחד זו של הכפרים. לפי תאוריה זו, האשה מעצם טבעה היא מוגבלת בתנועותיה. התרחקותה מכפר מגוריה לרגל עבודתה — שלא לדבר על יציאה לחו"ל ללימודים — אינה מתק' בלת בעין טובה. הפתגם הערבי קובע: „מוטב לנו שגופנו ייפגע אך יישמר לנו כבוד נשותינו".

באשר למספר הגדול יחסית של הנוצרים נראה שהתופעה תלויה הן בדתם והן בהשכל' תם. המעיין בהיסטוריה של הנוצרים ה„פלש' תינאים" ימצא דוגמאות למכביר שיעידו על האיבה ששררה לא פעם בין שני מחנות אלה ושרקעה היה דתי בעיקרו. סביר אולי להניח שיש נוצרים שלא השלימו עם עובדת מציאותם של נוצרים בתוך רוב מוסלמי עוין. תופעה זו ותופעות אחרות עודדו אותם ליטול את מקל הנדודים ולהגר.

המאורעות המתרחשים היום בלבנון הם רק הוכחה נוספת לחשדות ואף השנאה, שמעולם לא פסקה בין שני המחנות. לאחרונה אף נמסר על נוצרים מהלבנון שהחלו מהגרים מארצם כי איבדו את התקווה שיוכלו לחיות בשלום בעתיד עם עמיתיהם המוסלמים. בהקשר זה כדאי לזכור כי יש הסבורים שמספר הלבנו' נים שהיגרו לארצות אמריקה — בסוף המאה שעברה ובתחילת המאה הנוכחית — עולה על מספר תושבי לבנון כיום.

סיבה שניה להגירה של הנוצרים מהגדה קשורה בהשכלתם הגבוהה יחסית למוסלמים. בהיותם יותר משכילים, היה להם קל יותר להגר ולהשתלב בחברה מודרנית ומתקדמת כמו החברה האמריקנית.

דאגה בקרב ראשי אש"ף

יצויין כאן כי ידוע שהופעת הירידה של „פלשתינאים", ובמיוחד משכילים, מהארץ גו' רמת לדאגה מסויימת בקרב ראשי אש"ף. ברור כיום כי חלק גדול מן ה„פלשתינאים" הנמ' צאים במדינות הנפט העשירות ובארצות אירו' פה וארה"ב נהנים מרמת חיים גבוהה. סביר להבין, שציבור גדול זה שאחוז המשכילים בו הוא גדול, לא ירצה ברובו המכריע לשוב ל„פלסטין". אפילו אם תוקם מדינה פלשתי' נאית, וזאת לנוכח האפשרות שהוא עדיין קשור, לפחות רגשית, ל„פלסטין".

משנה תורה לרמב"ם
בכרכים מפוארים
המחיר 150 ל"י
למנוי 55 ל"י

תנ"ך עם פירוש מלבי"ם
12 כרכים
בכריכה הדורה
המחיר 270 ל"י
למנוי 120 ל"י

מדרש תנחומא
2 כרכים
המחיר 58 ל"י
למנוי 15 ל"י

ילקוט שמעוני
2 כרכים
המחיר 70 ל"י
למנוי 15 ל"י

פרקי דרבי אליעזר
בכריכה הדורה
המחיר 40 ל"י
למנוי 5 ל"י

עיטורי תורה
6 כרכים
המחיר 190 ל"י
למנוי 90 ל"י

אנציקלופדיה אוצר ישראל
5 כרכי פאר
המחיר 240 ל"י
למנוי 110 ל"י

אנציקלופדיה לגדולי ישראל
4 כרכים
המחיר 75 ל"י
למנוי 30 ל"י

אנציקלופדיה לחכמי התלמוד
2 כרכים
המחיר 45 ל"י
למנוי 10 ל"י

אנציקלופדיה יהודית
מאת יעקב פבזנר
המחיר 18 ל"י
למנוי — חינם

אוצר לשון חכמים
מאת ק. א. פארלע
המחיר 27 ל"י
למנוי — חינם

ספר החינוך
המחיר 30 ל"י
למנוי 5 ל"י

עמודי המחשבה הישראלית
מאת פרופ' שמחה בונים אורבך
3 כרכים
המחיר 70 ל"י
למנוי 25 ל"י

אטלס המזרח התיכון
מאת פרופ' משה ברוור
3 כרכים
המחיר 40 ל"י
למנוי 8 ל"י

חמש דרשות
מאת הרב י. ד. סולובייציק
המחיר 18 ל"י
למנוי — חינם

הלכה לעם
מאת הרב י. ברמן
המחיר 25 ל"י
למנוי — חינם

אנציקלופדיה אישים בתנ"ך
מאת דב קמחי
המחיר 45 ל"י
למנוי 10 ל"י

ירושלים ביצירת הדורות
המחיר 25 ל"י
למנוי — חינם

דיני ברכות הנהנין
מאת ג. הופנר
המחיר 30 ל"י
למנוי — חינם

דיני תחילת היום
מאת ג. הופנר
המחיר 30 ל"י
למנוי — חינם

ימים נוראים
2 כרכים
המחיר 36 ל"י
למנויים 5 ל"י

גאוני ישראל ראשונים ואחרונים
מאת אפרים טובנהויז
המחיר 30 ל"י
למנוי — חינם

מבין במקרא
מאת מ. י. בראון
המחיר 36 ל"י
למנוי — חינם.

קונקורדנציה להנ"ך
מאת שביל
המחיר 30 ל"י
למנוי — חינם

סדור גרנוויזא
המחיר 50 ל"י
למנוי — חינם

על אבות וילדים
המחיר 25 ל"י
למנוי — חינם

גלובוס פוליטי ומדיני (מואר)
מאת פרופ' משה ברוור
המחיר 100 ל"י
למנוי 40 ל"י.

פרסי הצפה תשל"ו

„הצפה" מגיש השנה לקוראיו מבחר ספרים בתורה ובדעת־עולם במסגרת מפעל הפרסים השנתי.
החותם על העתון לשנה מראש יוכל לזכות באחד הפרסים המפורסמים

החותם על העתון בחודש דצמבר יקבל פרס נוסף
קיצור שולחן ערוך במהדורת כיס מהודרת

Uni… Rep… New… 630… Roc… N.Y.
هكذا من الأصل

בשדה חינוך

הכרה בעובדות ובשורשיהן

מאת פינחס הכהן וילמן

קשה לרפא מחלה אשר ממאנים לאבחנה נכונה, ואין צריך לומר, אם אין מודים בקיומה כלל ועיקר. של החינוך מדבר (אגרת אל עובדי החינוך מס׳ 4״5 תשרי תשל״ה) על „העמקת התודעה צדקתו של כפי־ עלנו הלאומי בעם ובבוער״ ועל ה־ צורך „להנחיל לדור הצעיר ערכים בר־קיימא: לאומיים, ציוניים ומו־ סריים״.

בסגנון דומה מתנבא אלעד פלד, מנכ״ל המשרד, המבהר (אגרת מס׳ 6 כסלו תשל״ה) כי הדגשת היסוד המוסרי־רוחני־ערכי בפעולה החינוך „היא הכרח הנובע מן המצוקה הרו־ חנית (הדגשה שלי — פ.ו.) שבה שרויים תלמידים ומורים. (הדגשה בגו״ל).

בדברי שניהם אין רמז שיסביר על שום מה הגענו למצב מביך זה, בשנת כ״ו למדינה ואחרי שלושה דורות של חינוך ציוני. והרי זו שאלת מפתח, ובלעדי הבנת שורשי המצב וקביעת דיאגנוזה מדוייקת, כל הדיבורים על „התעצמות״ ועל „אישוש יסודות״ אינם יכולים לעו־ רר, לא אימון ולא תקווה. לא יהיה מיותר להוסיף כי המצוקה אינה רו־ חנית בלבד. מאז קום המדינה לא היתה שנה שבה היה מספר היורדים כה גדול, וביניהם בנים ונכדים ל־ ותיקי היישוב.

אקדים ואומר: לתנועה הציונית זכויות גדולות בבניין הארץ. זכו־ יות אלו קיימות ואיש לא יבטלן. אין להעלות על הדעת את „ישר־ במדינה ללא חירוף הנפש של אל־ פי חלוצים אלמונים. אולם טובת נפש דורשת שלא נטשטש את ה־ שגיאות בין הזכויות. אין מקום ל־ קיפוח. הזכות קיימת, ואת השגיאות יש לחשוף ללא משוא פנים.

ננסה איפוא לרדת לשורשים. (ל־ מען הקיצור אזדקק להכללות, אך אקווה שהתמונה הכוללת תהיה נ־ כונה).

אחת האקסיומות של הציונות ה־ קלאסית טענה שהאנטישמיות היא תולדה של מצב אנומאלי: היו היהו־ דים בגלות; ומכאן נובעת ישירות המסקנה שמדינה יהודית מדינה כ־ כל המדינות — תביא לנורמליזציה של יחסי ישראל והאומות ולהעלמ־ תה של האנטישמיות.

אקסיומה שניה טענה, שבגולה חיי היהודים תלויים להם מנגד, ואילו במדינה משלהם יהיו היהודים ב־ בטחון. (אקסיומה זו נובעת בחלקה מן הראשונה).

החינוך הציוני בשלושת הדורות האחרונים נאמן היה לתיאוריה ה־ ציונית הקלאסית. הוא היה סבור: אם, מחד גיסא, שורש הרע בגלות, ומאידך גיסא, מדינה ככל המדינות תפטור אותנו מכל הצרות, כי אז עלינו לגדל דור שיפנה עורף ל־ גלות וירגיש עצמו גוי בקרב ה־ גויים. במילים אחרות: המטרה היתה לגדל דור „לפי מידותיה״ של המדינה העתידה לקום.

אך פה התלכדו שתי פורענויות: החינוך הציוני החל — להוותנו — לתת יותר ויותר פירות בשלים, כ־ מתוכנן; זאת, בשעה שהתיאוריה ה־ ציונית הקלאסית התנפצה אל סלעי המציאות.

אילן ללא שרשים

ויקם בארץ דור, פחות או יותר, חדש, אשר „העברי״ שבו דוחק יותר ויותר את יהדותו. גדל נוער נפלא, אילן חסון־גזע ורב־פארות, נוער שעשה גדולות בבנין הארץ וב־ הפרת שממות, אך... שורשים אין לו. לא שורשים במורשתו הרוחנית של העם ולא שורשים בהיסטוריה שלו. ואף זרועות אין לו להושיט אל אחיו בגלויות באשר הן. וכי למה לו שורשים הן במדינה ש־ תקום — כך סברו מחנכיו — לא תהיינה סופות של ממש ולא יהיה עליו להיאחז בסלע־איתן בעמקי מו־ רשה ואמונה. זאת ועוד, הן „יניקו מן הרובד העליון הסמוך לפני ה־ שטח, מן התקופה הסמוכה והנראית (עד... „העליה השניה״) ולשם מה ישלח שורשים הרחק אל „אחרונים״ ראשונים, גאונים וסבוראים, אמו־ ראים ותנאים וכן הלאה למעלה ב־ קודש עד למעמד הר סיני. שמא לא דייקנו פרותנו? הן הוא לומד תנ״ך!

אולם זהו „תנ״ך״ (במרכאות) שכל דמיון בינו ובין התנ״ך — אחיזת עינים. זהו „תנ״ך״ שהכל יש בו: גיאוגרפיה וספרות, ארכיאולוגיה ו־ תחביר, וכמובן היסטוריה. רק אחת הוא חסר: את הנשמה, את המצווה התנ״כית, את דבר ה׳ המצווה וה־ מחייב. וזו רק דוגמה ליתר המקצ־ עות הקשורים בעם ובמורשת, ואי־ דך, זיל גמור.

וכאשר תכפו עלינו הסערות, ו־ אחרונה שבהן הטורנאדו של יום הכיפורים, ובוכן ומגרון גינו ה־ ציונות בעצרת האו״ם, ונתברר ל־ עין כל כי האנטישמיות חיה וקיימת ומפעפעת אדם כבימי ליקויי המאו־ רות של הרייך השלישי, אלא שה־ פעם ראשי המדברים הם בני יש־ מעאל (אנטישמיות במהדורה ש־ מית) ואל מול תאוות הרצח וה־ השמדה של שכנינו, שוב צפו ועלו מהתת־הנשיה־הלאומי תמונות מ־ לוחמי מצדה והכובכולו, מאושוויץ ומרד גיטו וארשה לנוכח היזק זה — אותו לא ראו חוזי הציונות ה־ חילונית אף בחלום בלהות, קריסה־ נפלה תחתיה התיאוריה הציונית, ו־ הנוער נחשף עיקרו ונתגלה ששו־ רשים אין לו. ומחוסר נקודת אחיזה נע, ינוע, אכול ספיקות ותהיות; מה לנו פה ומי לנו פה ומה טעם ומשמעות לעצם קיומנו?

מצוקה רוחנית

במילים אחרות: לנוער ישראלי שחונך כאומה של עוד אחת ממדי־ נות העולם, שארוח הדבש כגוי, ו־ הוא אינו מבין על שום מה אין עולם הגויים „האמיתי״ מוכן ש־ יבוא ב„קהלה, הפעם כעם וכקול־ קטיב. מדוע הוא מוקף משטמה, כך שאל, כפי שהיו אבותיו ואבות אי־ בותיו מדוע ממשיכים להכות ב־ פניו שהוא אחר, שהוא יהודי? הן הוא עצמו איננו יודע מה זה וזאת במלוא הכנתו והוא רוצה לברוח מעצמו, מזהותו, ואולי אף מן ה־ מדינה... והוא טרם ידע שלנוס יכול אדם רק אל עצמו, אל יהודו. אבל דרך זו חסומה. החינוך שקיבל — כרת את שורשיו, בשביל מולייר היה פה חומר עשיר לקומדיה נוקבת, ו־ הפעם על „היהודי על כרחו״ אבל עבורנו זוהי „מצוקה רוחנית״ (כי־ נויו של מר פלד) שכמוה קשה למצוא בדברי ימי ישראל מאז ה־ יותו לעם.

מבלי משים עולים באזנינו דברי יחזקאל הנביא: „והעולה על רוחכם היו לא תהיה אשר אתם אומרים נהיה כגויים כמשפחות האדמה ו־ כו׳. חי אני נאם ה׳ אם לא ביד חזקה וכו׳ אמלוך עליכם. (פרק כ׳, ל״ב־ל״ג).

מי יגלה עפר מעיניכם שוי החי־ נוך מאז קום המדינה (האלו שעסקו בחינוך בהיות „המדינה בדרך״) ו־ ראיתם מה עוללתם לדור זה. נעשו אמנם בשנים האחרונות נסיונות ה־ פורים של עירוי „תודעה יהודית״, נסיונות, בלב ולב, שמראש נידונו לכשלון.

הבעיה העומדת לפנינו, מה ניתן לעשות במציאות העגומה הקיימת?

לדעתי, כצעד ראשון חייבים לח־ שוף את האמת. יש להביא לידיעת העם, ולמורים שבקרבו, את העוב־ דות המכאיבות במלואן, ללא הת־ חמקויות. יש להודות בשגיאות ה־ נוראות שנעשו.

מאמין אני, שכאשר יכירו בעוב־ דות ובשורשיהן, תשמש הכרה זו קטליזטור רב־עוצמה שיביא לחיפוש דרך כדי לתקן את אשר נפגם ב־ קוצר דעת ובקוצר ראות. מאוחר, אבל עוד יש תקוה.

יום עיון מרוכז בנושאי דת בבית־ספר תיכון חילוני

מאת חיים ביאור

יום עיון מרוכז בנושא הדת המסורת נערך לראשונה, והצלחה, בין כותלי בית ספר תיכון חילוני.

יוזמתם של המפקח המחוזי של המחלקה להרבות תורנית במשרד החינוך והתרבות, הרב גרינשטיין, ורכזת החינוך החברתי בביה״ס התיכון ע״ש פרקאור באור יהודה, גב׳ יהודית אברהמי, הניבה יום שכולו דיון התעמקות בדת ומסורת ישראל. האירוע התקיים בהשתתפותם הפעילה של כמאה תלמידים בשתי הכיתות הגבוהות. אלה תלמידים שבגרו, הגיעו לגיבוש דעות בתחומים שונים, ונכונים לקבל דיעות שאינן בתחום השקפת עולמם.

נצחון הרוח היהודית

בגלל קירבת חג האורים, הוקדש היום להבנת משמעותו של חג החנוכה. מפי יעקב בר אור, משפטן ירא שמים, הציג את עיקר משמעותו של גם חנוכה: התגברות הרוח היהודית על הרוח היוונית והבנת של היהדות וערכיה על המתיוונים. „יש לכך״, הסביר, „אקטואליזציה לגבי התעוררות הלאומית היהודית באירופה וצמיחת התנועה הציונית, שגם היא תוצאה של נצחון הרוח היהודית הלאומית על ההתבוללות, מחד, ותשובה לאנטישמיות, מאידך״.

רבה של חולון, הרב ברוך רבינוביץ, הטעים כי כדי לשמור על יהדותנו יש לתפוס את השור בקר־ נו: לבחור בדרך האמונה בעם ישראל ובנצח ישראל. „תמיד היינו חלשים נגד חזקים ומעטים נגד רבים, אך למרות זאת התקיימנו במשך אלפי שנות מאבק. היהודים במחנות ההשמדה הדליקו נרות ושרו שירי חנוכה — למרות שידעו כי למחרת יילכו לכשרפות. כי האמינו בנצח ישראל״. הרב ציין, כי עזיבת האמו־ נה בנצח ישראל פירושה סיוע לשונאינו. דברים אלה עוררו שאלות מצד התלמידים.

קבוצות דיון

בחלקו השני של יום העיון נחלקו התלמידים לקבו־ צות דיון. בראש כל קבוצה עמד רב ומורה מבית הספר. בחלק זה השתתפו גם הרב דוד פיננבלט, רבה של המועצה האזורית אונו, הרב אריה רוטשטיין מרמת גן והרב בנימין רוזנשטיין, משפטן ואיש חב״ד. במס־ גרת זו הועלו נושאים שעניינם הזהות היהודית. הדיון עורר בעקבותיו ויכוחים והתפשט לנושאים אחרים ביהדות, כאמונות המשפחה וטהרתה, דת ומדינה, נישואין, הקשר בין דת ולאום ומעמד חיינו בארץ ישראל.

בכל הקבוצות נמשך הדיון הרבה מעבר לזמן שהוקצב לו. כמעט כל התלמידים דרשו להמשיך במפעל זה והביעו רצונם להתארח בישיבות ובמשקים דתיים.

אומר מרכז הפעולה במחלקה לחינוך תורני, רפי פלומר: „בשביל התלמידים החילוניים בבית ספר זה — וגם בשביל המורים היה זה יום גדוש פעילות אינ־ טלקטואלית, שבו למדו משתתפיו פרק חשוב בנושאי יהדות. עצם העובדה שלבית הספר החילוני הזה הגיעו ששה אנשים בעלי זקן וחובשי כיפות — שינתה משהו בנוף החילוני המוכרז״.

להנהגת יום עיון מרוכז נודעת השפעה רבה יותר לתלמידים מבחינה רגשית ואינטלקטואלית מאשר לחוג המתקיים אחת לשבוע, בשעות הערב. עד כה לא אומצה תפיסה זו על ידי המחלקה לחינוך תורני, אך הרעיון שהוגשם בבית הספר התיכון ע״ש פרקאור שבאור יהודה הוא תקדים שהמחלקה תמליץ לקיימו מעתה בבתי ספר חילוניים אחרים.

שנה ב„מרכז הרב״

מאת אפרים יעיר (סיירת [illegible])

אשרינו שאנו חיים במסגרת זו — הקיבוץ — המאפשרת לאדם מבוגר להיעדר מן הבית משך תקופה ארוכה, ללמוד — ללמוד — ללמוד, ומשפחתו אינה סו־ בלת כל נזק כלכלי. וטוב ל־ הצריך זאת.

לימודי השנה התנהלו בשלו־ שה מעגלים כדלקמן:

1) היסוד ועיקר העיקרים ב־ לימוד הישיבתי, הוא כמובן לי־ מוד הגמרא. השנה היתה מוק־ דשת למסכת בבא בתרא, ה־ מסכת הארוכה ביותר בכל הש״ס — קצ״ו דפים — עולם מ־ לא של מושגים: רכוש, חזקה, ירושה, עם פרשני הגמרא ה־ ראשונים, הרמב״ם, הרמב״ן ו־ עוד. מלבד זאת זכיתי השנה לסיים את הש״ס, בקצב של לי־ מוד דף יומי עם רש״י. לימוד זה פותח לפניך את כל היקף מושגי התלמוד, ומרגיל אותך „לשחות בים התלמוד״. או כמו שאמרו לי בישיבה: „לימוד דף יומי הוא מנהג טוב מאוד״. לכן, ביום בו סיימתי את הש״ס, שוב זכיתי להתחיל בו מחדש.

2) בהתאם לדרך ישיבת „מר־ כז הרב״, חייב אתה לשלב ב־ לימוד הגמרא גם לימוד מחשבת ישראל. זכות מיוחדת היא לי, שישבתי לפני מורנו ורבנו ר׳ צבי־יהודה הכהן קוק שליט״א. שיעוריו מוקדשים בראש וב־ ראשונה להסברת תורת אביו ה־ דגול, הרב זצ״ל. יש לציין, כי כל שיעור של ר׳ צבי־יהודה הוא חויה, בייחוד מפני שאתה חש ממש את האקטואליות של התו־ רה לדורנו. „המצוה הזאת, אשר אנכי מצוך היום לא נפלאת היא ממך ולא רחוקה היא... כי קרוב אליך הדבר מאד, בפיך ובלבבך לעשותו״.

3) המעגל השלישי בו עסקתי השנה — היא ההלכה. זו לי ה־ פעם הראשונה בחיי, שזכיתי ל־ למוד הלכה בצורה סדירה וב־ עמיקה. הנושא: יורה דעה, הל־ כות שחיטה, טריפה, בשר ו־ חלב, תערובות, מליחה ועוד. השתתפתי בלימודי הכולל ש־ ליד ישיבת הכותל, בהדרכתו ה־ מצויינת של הרב יעקב כ״ץ. ה־ רב נהג לפרסם מראי מקומות ומקורות להלכה הנידונה, די״א לשם הבנת כל סימן בשולחן ערוך נאלצנו להתמכן בגמרא עם רש״י ותוספות, ראש, רי״ף, ור״ן, תורת הבית לרשב״א, טור ושולחן־ערוך על נושאי כליו. רק אחרי לימוד חומר זה שמענו שיעוריו של הרב, שבו על הש־ תלשלות ההלכה לכל שכבותיה.

במסגרת ישיבת הכותל, שמעתי גם שיעוריו של הרב שפירא הדרי, בנושאות התורה. שורה אחרת של שעורי הרב הדרי היא מוקדשת לבעיות דיוקים של התנאים והאמוראים — כל שיעור משמש אמות ומשרה הכוח אינטלקטואלית של כל שומעיו.

היו חברים, ששאלו אותי: למה לא הקדשת הפעם זמן ללימודי יהדות באוניברסיטה. והרי גם באוניברסיטה יש מספר מורים מחוננים בתחומים שונים. אחת על האמת: מרוב חומר וליכודו בתחומים המנויים לעיל, לא ראיתי כל אפשרות שבכוח לחיי במסגרת הישיבה. ליוותה אותי ההרגשה, כי הזמן קצר והמלאכה מרובה, וכי אני קצתו ארוכה, ולא אוכל ממנה להשתלם על כל היקף הנושאים.

היו חברים, ששאלו אותי: מה לא המשכת ללמוד, כמו שרצית? אפשרית, כי אילו הוו לי רק אחת, וכשם שזכיתי להנות לימוד תורה במשך שנה — אני חייב לפנות מקום ולאפשר לאחרים ללמוד.

לסיכום: אני מקוה, שזוכה המשיך ויתאפשר מדי שנה בשנה, שחברים יוכלו ללמוד ב„מרכז הרב״. ולפי דעתי, קר: לא לשלוח רק בני 60 ומעלה (אם כי הלימוד גורם אושר לא יתואר!), אלא 20־30, שהלימוד הישיבתי לבנות את אישיותם במידה רצת. עלינו לזכור ולהזכיר לעצמנו, כי מכש אי־אפשר לקיים את האידיאל שלנו, „תורה ועבודה״, בלי שנקדיש לפחות שנה־שנתיים ללימוד בישיבה. האדם הצעיר חייב ללמוד, אפשר למצוא אושר וסיפוק בלימוד תורה לשמה, „כי הם חיינו ואורך ימינו, ובהם נהגה יומם ולילה״ — פשוטו כמשמעו. האידיאל של תורה ועבודה הוא אידיאל נשגב ונעלה. יתכן בלי התעמקות בתורה, שם שכל אחד מבין, שאי אפשר לקיים „תורה ועבודה״ בלי כפיים. „גדול הנהנה מיגיעו יותר מירא שמים. גבי ירא שמים כתוב: אשרי איש ירא את ה׳ ואילו גבי הנהנה מיגיעו כתוב: יגיע כפיך כי תאכל, אשריך וטוב לך. אשריך בעולם הזה וטוב לך לעולם הבא.

ואסיים בהבעת תודה לכל החברים שאיפשרו לי שנת לימודים זו.

(„בשדה״)

ערכה של עבודת צוות

מאת יצחק שניאורסון

הבעיה של שיתוף פעולה בין כל העוסקים בחינוך והוראה, בו הראוי שהעסיק את המחשבה ה־ חינוכית באופן רציני, שכן במי־ דה רבה המפתח לפתרון שאלות סבוכות וסוגיות מורכבות טמון באותו שיתוף פעולה שוטף וק־ בוע בין כל חברי הצוות שנוט־ לים חלק בעיצוב דמות דיוקנו של מפעל החינוך.

הנה, למשל, הביעה לאחרונה מו־ רה היילת תרעומת קשה בתוכנית „מוקד״ בטלוויזיה, על כך שבמשך כל שנת העבודה בישוב פרובלמטי בצפון הארץ הרגישה את עצמה בוד־ דה ומנוכרת למרות שכל אחד מי־ לא את תפקידו. תחושת היתמות ו־ התסכול מקורה, לפי דבריה בעוב־ דה שאין מאחורי העבודה הרגילה חשיבה צוות ועבודת צוות, שתת־ מודד עם בעיות חינוך כבדות ב־ מגמה למצוא להן פתרון בכוחות מ־ אוחדים. לשון אחרת, גם כאשר יש כבר במקום תקן לעובדת סוציאלית ולייעוץ חינוכי, לקצין ביקור סדיר ולאחות, אין בתקנות המשרד שום סעיף שמחייב אותם להיפגש בדרך קבע עם המורה המחנך כדי לדון בכובד ראש על אותם נושאים, ש־ בעצם כל אחד עוסק בהם לחוד מבלי שתהיה בידו היכולת לראות את כל צדדי הבעיה מנקודת מבט כוללת ומקיפה, שבכוחה ניתן ל־ התגבר על נקודות תורפה.

בתחושת הניכור והבדידות מעל גבי המסך הקטן יוצגה המורה מ־ חנה גדול של מורים ומורות מכל רחבי הארץ, שכן לאמיתו של דבר מתלבטים בנושא זה גם מורים ב־ מרכזים עירוניים אלא שחריפות ה־ בעייה בולטת במשנה תוקף ביישו־ בים נידחים. משום כך הכרחי לפ־ עול תחילה בכיוון של שיתוף עבו־ דת צוות במגזר של עיירות פיתוח ויישובי עולים. סיבה נוספת שבג־ ללה מן הדין להטיל דגש חזק ב־ עבודה צוות חינוכית ביישובי עו־ לים היא העובדה שלמרות התמריצים ו־ ההטבות שמוצעים למורים ותיקים מ־ נוסים לבוא ולהורות בעיירות פי־ תוח, בכל זאת השלד העיקרי של מפעל החינוך בנוי על מורות ומו־ רים צעירים נעדרי ניסיון, כך של־ גביה הבעיה של עמידה מבודדת נ־ טולת אונים היא הרבה יותר רצינית מאשר במקומות שהסגל מורכב ב־ עיקרו מכוחות הוראה ותיקים.

האמת ניתנת להיאמר שאף ב־ בתי־ספר מבוססים בטבורו של כרך יש ערך רב לעבודת צוות, מפני ש־ ככלות הכל מה כבר מסוגלת מורה לדעת על טיבו של ילד מופרע. אם אין לה נתונים מספיקים ומעוד־ כנים על המצב בבית מבחינה כל־ כלית וחברתית. ובמה כוחה עמה להתגבר על קשיים שמעוגנים ב־ מישור הפסיכולוגי הצרוף מבלי ש־ תהיה שותפה לתהליך האיבחון ו־ טיב הטיפול בצורה מעודכנת. עבו־ דת הצוות היא איפוא חיונית עד למאד בכל אתר, אלא שבעיירות ה־ פיתוח הדבר דרוש גם מבחינה מו־ רלית פשוטה ובלעדיה יש מקום ל־ חשש שעצם הצוות חשוב ויעמוד נפ־ סדה. שכן עצם הצוות והיצירה של המורה בשורה מותנית בקיומה ה־ תקין והסדיר של עבודת צוות ו־ אותה קמה ונופלת כל מערכת ה־ חינוך. הגע בעצמך, מורה בודדה שבאה לשרת מרצונה הטוב ולת־ רום לילדים עשוקי חינוך עד כמה שידה מגעת, והיא נתקלת באדי־ שות חומר הדרכה, אין לה יד מ־ כוונת ואין לה בפני מי להשיח על מצוקות ובעיות עמהן עליה להת־ מודד יום יום ושעה שעה. בנסיבות אלה מה התימה שהיא מגיעה לכלל יאוש על רקע זה מה הפלא ש־ מורים צעירים אינם רוצים להש־ תקע ביישובים ועיירות פיתוח.

כאן המקום להעיר שלכאורה אין להבין על שום מה זוגות צעירים אינם מסוגלים להשתקע בעיירות פיתוח. הרי כאן הם מקבלים דיור סביר כמעט חינם ותעסוקה מלאה ומבטיחה, בעוד שבעיר הגדולה לא רק שצפם העבודה בהוראה כרוך בקשיים גדולים אלא שבעיית הדיור היא חמורה ממדרגה ראשונה.

רק תחושת הבדידות בכל חומ־ רתה והריפיוניות עשויה להסביר את הבריחה ממגורים נאותים ומהיום כ־ שלעצמם אך בלתי נסבלים בגין מועקת הבדידות שכרוכה בהעדרה של עבודת צוות מלוכדת ואיתנה שכוחה עמה להתגבר על הרגשת בדידות מתסכלת. משום כך יש לר־ אות בתכנון אחראי וקפדני של ע־ בודת צוות יעילה ושוטפת דרך קבע, כשהיא מודרכת ומונחית ע״י כל העושים במלאכה, כנושא דחוף וחיוני באזורי הפיתוח.

השתלמות מורים בנושאי יהדות וציונות

עשרות מורים־רכזים התכנסו בש־ בוע שעבר לשלושה ימי השתלמות בנושאי יהדות וציונות במכון למד־ דע מדיני־חברתי של מרכז ההסברה בירושלים. מטרת התכנסותם להרחיב את ידיעותם של המורים בנושאי ה־ ציונות, ובעיקר — לגבש ולעבד תוכניות לימוד הדרושות לבתי ספר בתחום זה.

במהלך ההשתלמות שמעו המש־ תתפים הרצאות מפי פרופ׳ ח. ה. בן ששון, ש. דינור, ב. ויינר ד״ר ח. אבני וד״ר ב. גוסמן. לאחר כל הר־ צאה התכנסו קבוצות עבודה למטרת עיבוד החומר והעברתו למורים.

המשנה למנכ״ל משרד החינוך והתרבות:

מספר המורים האקדמאים גדל כתוצאה מהרפורמה בחינוך

מספר המורים האקדמאים הרפורמה במערכת החינוך הוכיחה שאין פרות מקודשות במבנה כלשהו במערכת החי־ נוך ולימדה כי יש להמשיך בתהליך של ניסויים וערעורים על מוסכמות שקנו לעצמם שביתה במערכת החינוך מ־ כוח האינרציה — אמר אלי־ עזר שמואלי, המשנה למנכ״ל משרד החינוך והתרבות ויו״ר הוועדה המרכזית לביצוע הר־ פורמה. בכנס ראשון מסוגו של מנהלי בתי״ס על־יסודיים, שנערך בתל אביב.

מסקנה זו הינה רק אחת משורות של תוצרי לוואי של הרפורמה ש־ השפעתה על החינוך מרובה. הרפור־ מה במערכת החינוך הביאה, לדעת מר שמואלי, למצב שכיתות ה׳—ו׳, שהיו כיתות הביניים בבי״ס יסודי בן שמונה שנים, הפכו להיות הכי־ תות המובילות הקובעות כאשר כי־ תות ז׳—ח׳ מועברות לחטיבת הבי־ ניים. תלמידי כיתות ה׳—ו׳ קיבלו על עצמם אחריות והפקידים המשפיעים לטובה על התפתחותן.

הרפורמה גיבשה תפיסה חדשה ב־ הכנת תוכניות לימודים וספרי לימוד. היא גיבשה דפוסים בעבודת המו־ פי והתכנה. זו הפעם הראשונה ש־ גוף מרכזי בשיתוף עם השלטון ה־ מקומי מתכנן עזרי־לימוד כאשר ה־ רעיונות המנחים הם: הפגשת תלמי־ דים לקראת מיזוג חברתי, ניצול נאות של מבנים והתחשבות במקום מוסדות החינוך בנתונים סביבתיים.

מר שמואלי מסר, כי בעקבות בי־ צוע הרפורמה גדלה הנטייה להש־ תלמות וגבר יצר הלימודים אצל המורים בוגרי בתי המדרש למורים. כתוצאה מכך גדל מספר המורים בעלי השכלה אקדמית, במיוחד בכי־ תות ז׳—ח׳.

בכנס השתתפו כ־50 מנהלי חטי־ בות הביניים ונסקרו בו מחקרים ש־ נים בנושא של חטיבת הביניים וכן נערך דיון בנושא: תוכניות לימודים והחינוך — רצף המשכיות.

קריאה למורים להעמיק את התודעה הציונית

בגילוי דעת של „המורים למען הקרן הקימת לישראל״, אשר בה חברים רוב המורים המחנכים, נאמר בין היתר:

„אנו קוראים למורים ולמחנכים להקנות לתלמידינו את התוד־ עה הציונית ואת דעת עמנו וסבלותיו, כקרבן האנטישמיות במרוצת הגלות הארוכה; להעמיק בחינוך לערכים הלאומיים והמוסריים של היהדות ולטפח את הדבקות בעקרונות המקודשים של הציונות, ואת דעת עמנו וסבלותיו, כקרבן האנטישמיות במרוצת הגלות הארוכה; להעמיק בחינוך לערכים הלאומיים והמוסריים של היהדות ולטפח את הדבקות בעקרונות המקודשים של הציונות, כמשאת נפש לאומית נעלה, השואבת את השראתה מחזון נביאי ישראל על גאולת עמנו, שיבת ציון וקיבוץ גלויות.

„מאז החלה הגשמת הציונות, מזה שלושה דורות, במימוש זכותנו ההיסטורית על אדמת ישראל, קמה ונבנתה מדינת היהו־ דים, תוך כשרון־המעשה, מאמץ רצוף ובלתי־נראה של חלוצים־ בונים, שבזיעתם ובדמם הפכו מדבר־ציה לארץ נושבת, והרים וביצות ליישובים פורחים — ואת מבלי לנשל ולפגוע בזכויותיו של הזולת.

„ביתר שאת נקיים, בשנת הלימודים תשל״ו, פעולות חינוכיות וחברתיות בקרב התלמידים, נשתף אותם, הלכה למעשה, במפעלים חלוציים העשויים לתרום לפיתוחה ולקידומה של מדינתנו, כיבוש השממות, הפרחת האדמה ושיפור נופה, הרחבת ההתיישבות, עידוד ועזרה לתושבי הספר המתנהלים לאורך „הגבולות״.

תכניות לימודים חדשות — בתערוכה בחיפה

תערוכה של תוכניות לימודים ח־ דשות נפתחה בחיפה. בתערוכה מו־ צגים כ־800 תוכניות לימודים. ספ־ רי לימוד, תדריכים למורים ועזרי לימוד הוראה בעשרות מקצועות הוראה, שהוכנו בשנים האחרונות על־ידי המרכז לתכניות לימודים באוניברסיטאות.

תערוכת תוכניות הלימודים הוצגה בסוכות במרכז לתוכניות לימודים בירושלים. לאור ההצלחה הרבה לה זכתה, החליט משרד החינוך והתר־ בות להפוך את התערוכה לניידת ו־ לאפשר לכל ציבור המורים והורי התלמידים לבקר בה.

התערוכה בחיפה מתקיימת באו־ למי המרכזיה הפדגוגית (רחוב יחי־ אל 18, פינת סירקין) והיא תהיה פתוחה השבוע בין השעות 9.00 — 15.00.

חינוך בתפוצות

אוסטריה

בתלמוד תורה שבוינה החלו בלימודיהם בשנת תשל״ה 27 תלמי־ דים — קרוב לכפליים לעומת השנה הקודמת, כותב שליח המחלקה לחינוך ולתרבות תורנית בגולה של ההסתדרות הציונית העולמית. נוסף לכך מערכים שיעורים מיוחדים לעברית בהם משתתפים 25 תלמידים.

איטליה

סמינר שמטרתו לימוד יהדות באווירה דתית, לגילאי 14—20, נערך לאחרונה בליוורנו. בסמינר שארך שמונה ימים, השתתפו כ־30 צעירים וצעירות, חלקם מבתים מתבוללים לחלוטין שהלימודים בסמינר היוו את מפגשם הראשון עם היהדות. לאור הצלחת הסמינר מתוכננת עריכתם של סמינרים כאלה פעמים אחדות בשנה, כל פעם בחסותה של קהילה אחרת.

ספרד

חוג לתנ״ך ולפרשת השבוע, המיועד בעיקר לבני־נוער, נפתח בשבתות לאחר תפילת שחרית בקהילה ברצלונה.

שוויץ

בתלמוד תורה שבציריך לומדים השנה 300 תלמידים. מתקיימות פעולות אינטנסיביות להכשרת המורים, בימתן פגישה שבועית להכנת השיעורים לשבוע הקרוב וימי עיון לבעיות הוראה.

בשנת הלימודים החדשה בישיבת „עץ חיים״ במונטרה, לומדים 30 תלמידים, מהם שמונה שהצטרפו השנה. רובם הגדול של התלמידים החדשים מוצאם בצרפת.

ארה״ב

מרכזית תורנית לאמצעי הוראה, שמתפקידה לעדכן את המנהלים והמורים בישיבות ובבתי הספר היומיים ברחבי ארה״ב, נפתחה לאחרו־ נה בניו־יורק ע״י מגמת המחלקה לחינוך ולתרבות תורנית בגולה. במרכזיה ספרי לימוד, ספרי עזר למורים, עזרי הוראה אורקוליים ואמצעי המחשה שונים כמפות, כרזות ומשחקים, במקצועות התורניים, בלשון ובספרות העברית, בתולדות ישראל וביידעת הארץ, וכן מהדורות ניסוי של המרכז לתכניות לימודים במשרד החינוך בישראל. המקיקים לשירו־ תיה של המרכזיה אף מקבלים הדרכה אישית בהתאם לדרישותיהם המיוחדות, ורשאים לשאול לצרכי עבודתם פריטים אורקוליים שונים. בשל אי־יכולתם של מורים להגיע בשעות העבודה המקובלות למרכזיה, פועלת היא גם כ„מרכזיה ניידת״ בין בתי־הספר השונים. המרכזיה מנוהלת על ידי מ. טובין, מנהל מעבדות הלשון האורקוליות של אונ־ ברסיטת „בר־אילן״, שהתמחה בשיטות הוראה ובאמצעי המחשה. פתיחת המרכזיה התורנית משלימה יפה את המרכז לתכניות לימודים — שהוקם אף הוא על ידי המחלקה לחינוך תורני בכל הקשור להדרכה ולהעמדת חומר הוראה חדיש ומעודכן לרשותו של המורה היהודי בארצות הברית.

בבית הספר „האקדמיה העברית״ בוושינגטון יוצא לאור מדי יום ו׳ דף על פרשת השבוע, ומיועד לתלמידים שיחה על הפרשה.

אורוגוואי

26 ילדים בגן ילדים חדש שנפתח בשכונת פוסיטוס שבמונטווידיאו. קהילת מונטווידיאו, במשותף עם המחלקה לחינוך תורני, הוציאה לאחרונה לאור את ספרו של מאיר אוריין „המורה לדורות״, על חיי הרמב״ם ומשנתו, בשפה הספרדית.

ממדף הספרים

הלכה לעם

מאת יחיאל וסרמן

הכרך הראשון של סדרת הספ־ רים „הלכה לעם״ ראה אור לאחרו־ נה במהדורה חדשה, מורחבת ומ־ תוקנת.

לפני שנים נטל על עצמו הרב יעקב ברמן ז״ל להוציא סדרת ספ־ רים על הלכה, בסגנון בהיר ובעב־ רית פשוטה, לתלמידים ולמבוגרים. סדרה זו אינה מתיימרת, כמובן, להיות תחליף לשולחן ערוך ואף אי־ נה בנויה במתכונתו, מטרתה להב־ יא את ההלכה בצורה פשוטה וב־ רורה.

הרב ברמן אסף את החומר ההל־ כתי, כינס אותו יחד וסידר אותו ל־ נושאים, לאו דווקא בסדר של ה־ שולחן ערוך. לנושאים ההלכתיים מקדיש הרב ברמן מקום. ברוב הם מבוארים בצורה ברורה. לדוגמה ל־ מושג „שעה״ יומי הרב ברמן פרק המסביר בין היתר מהי שעה זמנית והוא גם מסביר מהו „יום״, תוך כדי הבאת מחלוקת הפוסקים בשאלה זו. לפי שיטה אחת יום הוא מעלות ה־ שחר ועד לצאת הכוכבים, ואילו ל־ פי השנית מהנץ החמה ועד לשקי־ עתה. מכל מקום, שעה זמנית ב־ תקופת טבת היא בת 50 דקות ואילו בתקופת סיון בת 70 דקות. נוסף לכך מוצאים אנו גם דברי הגות ו־ מחשבה בקשר למצוות מסויימות. כך, למשל, בפרק הדן בתפילה מ־ ביא הרב ברמן דברים למהותה של התפילה: „למה נתן הקב״ה מצות תפילה לישראל מתוך שעל ידי ה־ תפילה לומד האדם להכיר את מי שאמר והיה העולם ולהבטא אליו ב־ אהבה וביראה, ומהי גופה של תפי־ לה? שבחו של מקום, בקשת רחמים והודיה לה״. (עמ׳ 67). עוד בעניין התפילה, המחבר מקדיש פרק שלם להיאור ההיסטורי של התפתחות התפילה לאורך הדורות. בפרק בנושא התפילין בכלל גם המדגימים את צורת הפרשיות בתפילין, צורת הבתים בתפילין ועוד.

הספר הראשון בסדרה עוסק בתפילה, קריאת שמע, קריאה, הלכות תפילין, ציצית והצוהר. הרב ברמן מייחס חשיבות רבה לתפילה והקוראת הפי כי זה יסוד בחינוך. המוסר נקבה ע״י לימוד התפילה הלכותיה, עקרונותיה, מנהגיה מתחתום בעבודת הדורות. מצער הדבר כי נושא כה חשוב אך לשנות לימוד מפשט בתי הספר הדתיים.

הרב יעקב ברמן ז״ל, שכיהן ובה לפני בשנה הפני, כאחד ממעצבי הראשונים החינוך הדתי, הוא היה מהנבוך שעשה רבות כשליח התורה כשבעים שנה.

מתוך הכרת צרכי החינוך צות, החליטה המחלקה לתרבות תורניים בגולה להוציא ארבעת ספריו של הרב ברמן „לעם״ במהדורה חדשה בשיבוץ ניקוד ובהדפסה. עורך ההוצאה שמואל בורנשטיין, מנהל מוסדות חינוך בגולה במחלקה התורנית.

מותר להביע משאלה כי צריכה הבאה החדשה, אך מכך בשל מעלתו החלוצי של ברמן בסיכום ההלכה, עשויה לומדים התלמידים להיות ימתינו בוודאי לכרכים הבאים בסדרה.

נסתיימה השתלמות גננות בנושאי בטיחות בגני ילדים

לאור הצורך בהגברת התודעה ו־ המודעות לחינוך בטיחותי בקרב צי־ בור הגננות בארץ — נערכה מטעם המוסד לבטיחות ולגיהות בשיתוף עם משרד החינוך, השתלמות מרו־ כזת ל־120 גננות מאיזור תל־אביב והמרכז.

בהשתלמות זו, שהתבססה על הר־ צאות ודיונים מפי מומחי בטיחות ובהשתתפות פעילה של הגננות, ב־ נושא הבטיחות בגן הילדים, במת־ קנים ובחצר — הועלו נושאים כגון: פסיכולוגיה של התאונות לגננות, עקרונות ויסודות מקצועיים בבטי־ חות בחשמל, חומרי הדברה, רעלים למיניהם, אש, חצר ומתקני מש־ חק, טיפול ודיווח שוטף ומתמיד על תאונות וסיבותיהן בגן הילדים.

בדברי הגננות הועלו מספר בעיות יסודיות, בהן הצביעו על ליקויים מסויימים במבני הגנים, במתקנים שבחצר ובחצר עצמה. ליקויים אלה עלולים לגרום, לדעת הגננות, ל־ תקלות בבטיחות ולסיכון חיי הילדים, אם לא יבואו על תיקונם.

בתשובה לכך, נמסר כי המחלקה להנדסת בטיחות של המוסד לבטי־ חות ולגיהות, בשיתוף עם האגף ל־ פיתוח מערכת החינוך של משרד ה־ חינוך והתרבות — מוציאים לאור בשבועות הקרובים מיפרטי בטיחות מיוחדים ועדכניים למבנה גן היל־ דים מגרש הגן וחצרו.

חוגי אוניברסיטה עממית בבת [illegible]

חוגים, הרצאות והרצאות עיון יופעלו בעונת החורף בבתי״ס ב־ מסגרת תוכנית השכלה למבוג־ רים המרוכזים באוניברסיטה ה־ עממית המופעלת ע״י [illegible] המקומיות, בשיתוף עם [illegible] החינוך. על כך פרסם בפניו ראש המחלקה לחינוך ולת[illegible]

יצחק מוריק, לבין ד״ר [illegible] ברג, מנהל המחלקה לחינוך מבוגרים במשרד החינוך והת[illegible]

כל החוגים יופעלו בשעות הצהרים והערב בבתי הספר [illegible] ה״ים, ובכך ינוצלו מבני החינוך בשעות היום וישמשו מוקדי [illegible] חברתית ותרבותית בכל הש[illegible]

בהרצאות להפעלת החוגים משרד החינוך והעיריה [illegible]

תיכוניסטים — פקחי [illegible] בשעות חירום

26 תלמידי תיכון עירוני א׳ [illegible] התנסו ביום עיון שנערך ע״י [illegible] מלית מקומית המחלקה לח[illegible] בעיריית בת־ים, בשיתוף עם הבריאות המחוזית. צוות זה [illegible] תלמידים עתיד להשתבץ [illegible] ובתפקידי פקחות בנושאי [illegible], סניטציה ומניעת מגיפה [illegible] מלחמה.

את יום העיון פתח מנהל [illegible] ד״ר מ. מירון, והרצאות [illegible] מקצועיים העבירו לתלמידים מנהל מחלקת התברואה [illegible] מ. ידקוני, ומגר׳ ב. כהן, [illegible] תברואה מחוזי בלשכת הבריאות תל־אביב. בתום יום העיון [illegible] תלמידים במתקני התברואה [illegible] ועמדו מקרוב על פעולת מכוני שאיבת ביוב ומאגרי מ[illegible]

[illegible] מקומית [illegible] תלמידי תיכון יועסקו בחודש [illegible] ע״י הוועדה בעריכת [illegible] המכולת, [illegible] כדי לעמוד על [illegible] האספקה של דברי [illegible] בשעת חירום.

מגבשים גרעיני סטודנטים מצרפת שיעלו לארץ ויפעלו בשכונות מצוקה

מאת חיים ביאור

תנועת „עודדי״ בישראל החלה לג־ בש גרעיני סטודנטים ובוגרים מ־ אוניברסיטאות צרפת אשר יבואו אר־ צה כעולים. התנועה מציעה לצעי־ רים וסטודנטים בצרפת לבוא לל־ מוד בארץ ולהשתלב בפעולה חבר־ תית במסגרת פעולותיה לצמצום ה־ פער החברתי.

מזכיר „עודדי״, דוד כנפו, מסר כי העולים ישוכנו במעונות הסטודנטים שבאוניברסיטת „בר אילן״ או בש־ כונה באיזור (גני תקוה, אור־יהודה, ראש העין או גבעת שמואל). הם יפעלו בשכונות מצוקה במסגרת פעי־ לות „עודדי״: ידריכו במועדוני נוער, יסייעו למשפחות מרובות ילדים ויתנו שיעורי עזר לתלמידי בתי הספר. במקביל, יוכלו הסטודנטים העולים להשלים את לימודיהם האקדמיים.

בחודש פברואר, שבו חלה חופשת סמסטר באוניברסיטאות צרפת, יתקיימו סמינרים מיוחדים, שיכללו דיון מעשי בפרטי תוכנית הפעולה והכשרה עיונית לקראת בואם ארצה.

כנפו ציין, כי בשנים האחרונות ניכרת ירידה במספר העולים מצר־ פת, ובמיוחד בקרב הסטודנטים. ברם, ישנם עולים רבים בפוטנציה בין מסיימי כיתות הבגרות, בין ה־ לומדים באוניברסיטאות ובין בוגרי־ הן. „הרעיון הציוני לא נשכח אלא שחסר הרוגי הקולקטיבי והתנועתי לעלייה. העליה הפוטנציאלית של צעירים וסטודנטים תוכל להתממש אם נציע בפניה אתגר ברור שיתבטא במעורבות ישירה בעשת הפעולה החברתית — הסוציאלית, הטעים.

יום עיון בטכניון לתלמידי תיכון

כ־750 תלמידים הלומדים בבתי ספר תיכון ברחבי הארץ ביקרו בש־ בוע שעבר בטכניון בחיפה.

התלמידים התקבלו ע״י פרופ׳ א. גינזבורג, משנה לנשיא הטכניון ל־ פיתוח, אשר סקר בפניהם את מבנה ופעילות המוסד. בהמשך שמעו התל־ מידים שלוש הרצאות בנושאים „הנ־ דסה כימית ושימושה״, „הנדסה חק־ לאית — מהי״ ו„מדעי ההנדסה ו־ החלל־אוירונוטיקה״. התלמידים סיימו את ביקורם בטכניון בסיור במעבדות ובעבודות המוסד.

ביקור התלמידים בטכניון נערך ב־ חסות האיגוד לקידום המדע ביש־ ראל והוועדה לקידום החינוך המדעי לנוער בישראל.

אולפנה „צפירה״ - תורה עם דרך ארץ

מאת צבי גרין

אולפנה „צפירה״ טובלת בשדות המוריקים של המושב צפריה אשר בעמק לוד. שמעון נתנזון, המנהל הכללי של האולפנה, נזכר: „לפני 11 שנה כאשר במרכז ישיבות בנ״ע חשבו על הקמת אול־ פנה באזור זה, הציעו אנשי צפריה שהיא תוקם במושבם. מאחר שהמקום נראה לנו. והאזור כולו שיוע להקמת מוסד מעין זה, נענו במרכז ברצון לפניה״.

מסתבר, שההשתלבות היתה מוצלחת. אווירת ה־ מושב מוסיפה נופך של נעימות ורגיעה על ה־ אוירה השוררת באולפנה; הקירבה למרכז הארץ אף היא מועילה. „אנו שמחים על ההחלטה, וברור בהחלט שאף אנשי המושב מרוצים מאד״, אומר שמעון.

לפני 11 שנה שכנה האולפנה בשני צריפים. „בשמים היו הדרים לכתה בשעת השיעורי״, נזכרים המורה להיסטוריה לאה, והמורה למתמטיקה אלי — שניהם מוותיקי המורים. כיום היא משתרעת על פני קריה של בניינים מפוארים.

ביחס לצד הלימודי, אומר המנהל: „בראשית דרכנו קיבלנו את התלמידות אשר לא נמצא להן מקום באולפנות הותיקות, בכפר־פינס ובכפר־ סבא. אולם כיום מידפקים על פתחנו״.

„ההצלחה הישירה מכך״, מוסיף אלי, המורה למתמטיקה, השיפור בהישגים הלימודיים — ל־ משל במתמטיקה הרמה טובה מאד — ויעידו הישגינו בבחינות הבגרות״.

חטיבת ביניים אזורית

האולפנה מהווה בי״ס שש־שנתי, בהיות בה גם חטיבת ביניים. הממונה על החטיבה היא רחל אלסלה, אשר קשר הדוק לה אף עם הנעשה ב־ תיכון. אומרת רחל: „חטיבת הביניים היא חטיבה אזורית המאפשרת ליצור אינטגרציה לימודית, בשל האוכלוסיה ההטרוגנית של התלמידות מ־ יישובי איזור מודיעין וגבעת שמואל וכן מרמת־ אילן, סביון, קריית־אונו ויהוד. עקב פערים בי־ כיים ברמת הלימוד, צורת האינטגרציה הלימו־ דית איננה קלה כלל ועיקר״.

מתגברים על כך בעזרת ספרי לימוד וחוברות עבודה, המותאמים לרמות השונות, אולם כיצד מתמודדת האולפנה עם האינטגרציה החברתית? „יש פער בתרבויות ועדות״, אומרת רחל, „אבל אנחנו מנסים לגשר על כך. לדוגמה — אירוח הדדי של בנות בשבתות ובימי השבוע. גם ה־ פנימיה מארחות את התלמידות האקסטרניות — מידי שבת קבוצה אחרת — גם זאת כדי ליצור קרבה הדדית. הבנות יוצאות לפעולות חברתיות משותפות — עזרה לחולים, איסוף תרומות לצה״ל ועוד. כל הפעולות הללו יוצרות גיבוש שבמשך השנים נותן יפה את אותותיו — היא מסכמת.

ניכר בדבריה של רחל, הידועה בדרישותיה, כי היא מרוצה מההישגים עד כה.

רמה דתית גבוהה

דומה, כי המאפיין את האולפנות בארץ, ואולי גולת הכותרת של כל המפעל הזה, היא הרמה הדתית הגבוהה אשר הן השכילו לדרוש ולהשיג. שאלתי את הרב מרדכי אושינסקי, מנהל התיכון המופקד על הצד החינוכי־דתי, כיצד עושים זאת ב„צפירה״? „אנו תוקפים את הנושא הזה מכמה כיוונים: ע״י תוספת של שיעורים במקצו־ עות קודש, דינים, תורה שבע״פ ומחשבת ישראל. אנחנו מזמינים מידי פעם מרצים־אורחים מעולם התורה, וזאת נוסף לשיחות המוסריות המסורות על ידי. ולבסוף, ואולי בעצם כדבר ראשון, אנו משתדלים לבחור מורים בעלי מטען רוחני ה־ תואם למה שאנו מנסים לעצב כאן — נערה צנועה, בעלת מטען של תורה עם דרך ארץ״.

אסתר אוחנה, תלמידת י״ב, מטבריה, אומרת: „מבחינה דתית השתפרתי מאד. הייתי דתיה ת־ מיד, אולם כאן קיבלתי והבנתי את הצדדים ה־ יפים המיוחדים שביהדות. מה אעשה בשנה ה־ באה? אלך לשירות לאומי. ספגתי כאן את רוח ההתנדבות — מדגישים זאת כאן הרבה. יום ב־ שבוע הוא יום לימודים קצר ובו אנחנו נוסעות לבית החולים תל השומר לעזרה וסיעוד חולים״.

גם שרה ריזל, תלמידת י״ב, בת המקום, יוצאת לשירות לאומי — לצפת, היא אומרת: „כאן באולפנה ספגנו את הרוח הזו של שירות לאומי של הכרה בעם ישראל וארץ ישראל״.

יצאנו לסיור ברחבי הקריה. אנה חר באווירה של לימודים, של רצינות. החדרים בפנימיה מ־ סודרים להפליא. אם הבית, מלכה, מופקדת על סדרי הפנימיה. „אני אמא לכל דבר״, היא או־ מרת. „הבנות משוחחות איתי על בעיות אישיות. אני דואגת לכל הצרכים, כדי שלא תהיה חלילה בה שנוקאים חומריים ישורידה״.

אילה, תלמידת י״א מראש העין: „יש כאן הק־ פדה על משמעת ועל הופעה נקיה ומסודרת. בתחילה קשה לקבל את כל ההוראות הללו, אולם את חושה תמיד שבעצם זהו תמצית של החינוך להתנהגות טובה״.

באחד מחדרי הפנימיה פגשנו את המדריכה שרה. כמדריכה היא מתגלה הבנה ועומדת בקשר עם המורים המקצועיים.

שרה, שהיא בוגרת סמינר למורים רואה בתפ־ קידה אתגר מבניין העולה על ההוראה. „בהד־ רכה ניתנת האפשרות לעצב את אישיותן של הבנות ולעקוב אחר התפתחותן האישית. זה מקנה סיפוק רב״, היא אומרת.

עלת מתנדבים בשירותי הרווחה בעתות חירום

הפעלה מתנדבים בשירותי הרווחה של הרשויות המקומיות בעתות חירום ואשר לשיר הרשויות המקומיות, יזכו על-ידי במשרד הפנים. [illegible]

אחראי לקישור בין המתנדבים לבין נותני השירותים השונים.

דיון בוועדת הבטחון של מרכז השלטון המקומי.

בישיבה — בה השתתפו גם נציגי משרדי החינוך, העבודה ומרכז השלטון המקומי סוכם שוועדה תכין ותעביר שאלון, שיסייע לרשויות המקומיות בפעולות גיוס המתנדבים ומר מרקוביץ הודיע שבימים הקרובים תתכנס ועדת הבטחון של מרכז השלטון המקומי לדיון בנושאים שהועלו בישיבה ושהינם על דעת המרכז.

שהיתה ביוזמת מרכזת [illegible], התעוררה שאלת התשובה לנושאי חירום. נמסר, [illegible]

דולצ'ין: הכינוס השיג את מטרתו

יו"ר הנהלת הסוכנות, מר אריה דולצ'ין יצא אתמול לארה"ב שם ישתתף בוועדה השנתית של המגבית היהודית המאוחדת. מר דולצ'ין יואם ב-5 ערים למען המגבית ויעדר מן הארץ 10 ימים.

על כינוס ירושלים לאחדות ישראל, אמר מר דולצ'ין, כי הכינוס השיג את מטרתו. ההשתתפות היתה רבה לקחו בו חלק ראשי היהדות בעולם, שביטאו הזדהותם עם הציונות ועם מדינת ישראל.

מר דולצ'ין הדגיש בפני כתב עתים את ההחלטות המעשיות ביניהן ההחלטה בדבר הקמת קרן חינוך להבאת בני נוער וסטודנטים לישראל והעמקת החינוך הציוני בתפוצות.

צפירה התעוררות ניכרת של תנועת תיירות יהודית לישראל

„בעקבות כינוס המנהיגים היהודיים בעולם, שנערך בירושלים בשבוע שעבר, צפויה התעוררות ניכרת של תנועת תיירות יהודית מחו"ל לישראל והדבר ירגש כבר במרוצת 1976".

זאת אמר מר פיליפ גיבנס, נשיא הפדרציה הציונית בקנדה, ששימש יו"ר ועדת „העליה לרגל" של כינוס החרום, במסגרת פגישתו אתמול עם חברי הנהלת משרד התיירות בירושלים.

ועידת הפדרציה הציונית של קנדה — בירושלים

בהקשר לכך הוא הודיע, כי ב-9 בפברואר 1976, תיערך בירושלים, בהשתתפות 1,000 צירים, ועידת הפדרציה הציונית של קנדה, אשר היתה אמורה להיערך בטורונטו והועתקה לישראל, בהתאם לרוח ההחלטה שנתקבלה בכינוס, הקוראת לכל הארגונים היהודיים בעולם לקיים בישראל מעתה את כל ועידותיהם הלאומיות.

דובר משרד התיירות הוסיף, כי בכינוס נתקבלה גם החלטה לקרוא לכל הארגונים היהודיים לתת עדיפות לביקורים מאורגנים בישראל, על-פני ביקורים ביעדים אחרים בעולם. כן אומצה החלטה הפונה לכל יהודי התפוצות, לחגוג בישראל את ארועיהם המשפחתיים ולעודד קיום חגיגות בר-מצוה ובת-מצוה בירושלים.

ם כתיבת ספר תורה ת"הכנסת „בילו" בת"א

ב רושם בהשתתפות הרב ל ת"א-יפו הרב ידידיה ב ב. ש. מושקוביץ הרב הרב שחור ומאות מתפללים בבילו התקיים בשבוע סיום כתיבת ספר תורה להיכל ה' בביהכ"נ „בילו".

לאחר ההגבהה והגלילה הוצאו ספרי התורה מההיכל כשספר התורה החדש נשא בראש ע"י מר יעקב שכמן תחת חופה מעוטרת בלוית לפידים.

בשירה ובריקודים סובבו המוני העם בהקפות כל ספרי התורה להיכל. הרב הראשי לת"א-יפו נשא דברי ברכה.

הטקס נסתיים בסעודת מצוה חגיגית באולם כנרת בה נשאו דברים כבוד הרבנים הרב שחור הרב מושקוביץ הרב סלומון מר פרץ גרוס ונציג משפ' שכמן.

התה בתפילת מעריב חגיגית ברית התנוכה בהשתתפות הלת ביהכ"נ בילו ומנצרינה.

השתתפים הוזמנו לכתיבה אותיות של ספר התורה. קראה פרשה אחרונה ע"י

ה — קורסים ללימוד תוב וקורסים לסריגה בות שבט הזוי"ל

שים בנות שבט הזוי"ל, ב, החלו לאחרונה לקחת רסים „לראשית דעת" לסריגה, שמארגן עבורן ינף מבוגרים, שבמשרד התרבות.

„לראשית דעת" מיועד לנשים ידיעות בסיסית תוב ומסתבר כי קיימת בהן ללימודים.

ה בדבר הפעלתם של במקבלה בישיבה משרד משרד החינוך והתרבות לחינוך מבוגרים, המוציאה בני שמעון הנהלה הזוי"ל.

של 2100 ל"י בגור שומם ותשני פיכה לינדנשטר בשאפה „הכפעילי" שהוריות להם שהכיל גופים

ציורים של תלמידי חיפה ערוכה שנפתחה באודיטוריום הכרמל. הציורים נבחרו ציורים של תלמידי בתי ס. ועדת שופטים תבחר ורוכה תמונות ולאלבום עם „חיפה בעיני ילדים".

ארגזי ציוד ורט לצה"ל

"ל בצרפת, המאוגדים בי לצה"ל" הגישו באמצעות הוויל 1000 ארגזי ציוד בות לחיילות צה"ל, חורף ירים.

ורים ששוויו יותר ממיליון ורדי סל, כדורגל, מקלטי וש, דומינו, שחמט, מכים, ספרים ועוד.

אשה, מראשי אגודת מתנדבים באו לישראל בזיכיתם ל-1975 — העמדת לצה"ל ולבתי חולים כאן במלואה. מר מוריס קאהן, אש אגודת מתנדבים [illegible]

אגודת המתנדבים שכללה שה נפגשה עם אלוף מ. אכ"א, עם מפקד פיקוד [illegible] יתה אשרת ועם קצינים. ה"ל וביקרו בבתי חולים. מוריס קאהן העומד בראש ה, כי בשנה הבאה יביאו שומר ולבית לווינשטיין.

פרופיסורים עולים מברה"מ תובעים להקים קואפרטיבים לייצור תעשייתי עתיר מדע

קבוצת פרופסורים מעולי בריה"מ תבעה אתמול להקים קואפרטיבים לייצור תעשייתי עתיר מדע ליד האוניברסיטאות ומפעלי התעשיה, כדי לספק תעסוקה למדענים שעלו ויעלו מבריה"מ.

ראש הקבוצה, פרופ' אלכסנדר וורונל, פיסיקאי פעיל עליה, שעלה לארץ מבריה"מ לפני 10 חודשים, מסר במסיבת בבית סוקולוב בתל-אביב, כי הפרופסורים החליטו להקים מרכז מקצועי ליד התאחדות עולי בריה"מ, כדי לחפש דרכים לקליטת המדענים בארץ. בקשר לכך שיגרה הקבוצה תזכיר לכנס ירושלים של המנהיגים היהודים.

פרופ' וורונל ציין, כי המדענים העולים לארץ מבריה"מ מועסקים בשנתיים הראשונות לעלייתם באוניברסיטאות לפי מילגה שהם מקבלים מוועדה בינמשרדית, שליד משרד ראש הממשלה, שבה משתתפים נציגי כל הגופים המטפלים בקליטת עליה. הבעיה מתחילה בתום התקופה הזו, משום שאין יכולת מספקת לאוניברסיטאות לקלוט את כל המדענים העולים, שרובם עוסקים בפיסיקה ובמתמטיקה. כבר כיום יש כמה מאות מדענים מחוסרי עבודה ויש חשש, שהדבר ישפיע על המשך העליה.

הדובר ציין, כי 15 אחוז מהמדענים כיום בישראל הם עולים מבריה"מ, עם זאת יש לקחת בחשבון גם את האחוז הניכר של המדענים הרוצים לעלות לארץ. בבריה"מ יש כיום 5000 פרופסורים יהודים ו-30 אלף יהודים בעלי תואר של ד"ר בתחומי מדע שונים. רוב פעילי העליה היהודים הם אנשי מדע.

„לדעתנו יהיה זה בזבוז כל כח אדם יקר, אם המדענים יעסקו בעבודות אחרות ולא במקצועותיהם. רובם באים לארץ עם רצון גדול לעבד וליצור, והשתלבותם במערך התעשייתי יכולה לקדם גם את הכנות הייצור של המדינה".

פרופ' אליה גולדנפלד, אמר בתשובה לשאלה, כי נציגי הקבוצה פנו גם למשרד המסחר והתעשיה, אולם לא היתה עד כה היענות להצעתם להקים קואופרטיבים לייצור תעשייתי עתיר מדע. נציגי הקבוצה מקיימים מגעים עם נציגי הממשלה והאוניברסיטאות בנושא זה. לדעתם, הגברת הקשר בין התעשיה המדע בארץ יכולה ליצור בקרות תעסוקה למדענים רבים.

מתפרעים בעידיה - למעצר

רס"ר המשטרה דוד כהן ציין, כי גם בעבר חוללו השנים שעבירות בעידיה. החוקר ציין כי העידיה הבטיחה להסדיר תמיכה כספית למשפחה. הוא לא התנגד לשחרורם בערבות, בתנאי שיתחייבו לא להתפרע.

בני הזוג טענו, כי הם מקופחים וכי אין מאפשרים להם לעסוק ברוכלות. חרף נסיונות השופטת, לא הבטיח החשוד כי יקפיד על תנאי השחרור בערבה. לפיכך הורתה השופטת אחיטוב על המעצר וצוותה כי בפרק זמן זה יעמוד לדין.

שכטון וסימי איש מחולון, הורים ל-12 ילדים, שקיימו שביתת שבת בעידיה במחאה על אי קבלת תמיכה כספית — נעצרו אתמול ל-4 ימים בפקודת בית משפט השלום בתל-אביב.

השופטת הדסה אחיטוב ציינה בהחלטתה, כי כל נסיונותיה לקבל את התחייבות בני הזוג לבל יחוללו שערוריות בעידיה עלו בתוהו.

השניים נעצרו כחשודים בהתפרעות בלשכת ראש עירית חולון. האשה דרשה תמיכה כספית ואילו הבעל נטש את הילדים וברח.

נעצרו 2 חשודים ברצח הצעיר הדרוזי בקרית שמונה

מעצרם של שני גברים מקרית-שמונה החשודים בדקירתו למוות של צעיר ממג'דל שאמס שברמת הגולן במוצאי שבת.

החשודים הם עובדיה צבר, 21, מקרית שמונה, החשוד בכך שדקר למוות בסכין מטבח משורית את צאדל היל אבו סלאח, דרוזי בן 18 מהכפר מג'דל שאמס, ברחובת קלצוע „חרמון" בקרית שמונה במוצאי שבת ואחיו, אריה עבד, 23, גם הוא מקרית שמונה. אח זה חשוד בכך, שהיכה במקל בו-נעצים מסמרים את הצעיר הדרוזי השני מסיד אבו סאלח, שנפצע באותו מקום.

בפני שופט השלום בצפת מר יהודה אברמוביץ, טען בא כח המשטרה, רב-סמל ורדי ורנגר, כי היה זה מעשה בריונות, שהכליתו פריקת עול ושתהל ללא כל התגרות מוקדמת מצד קרבנות המעשה.

בתשובה לשאלת השופט, הכחישו שני האחים כל קשר למעשה הרצח. אולם, האם אריה עבד הודה כי הוא השתתף בתיגרה, שני האחים ביקשו כי יוצמד להגנתם פרקלים על חשבון המדינה.

בתום דיון קצר החליט השופט אברמוביץ להעתר לבקשת המשטרה והורה על הצבך מעצרם של שני החשודים ל-15 יום.

בינתיים המשיכה המשטרה בחקירת נסיבות הרצח שאירע בקרית-שמונה במוצאי שבת. לשקום הובאה המצבעה לזיהוי פלילי של המטה הארצי שאנשיה הועסקו בצילומים ואיסוף מימצאים אחרים בשטח.

סערה בקרית שמונה וברמת הגולן

פרשת הרצח עוררה סערה בקרית שמונה והסכה לשיחת היום בעיר הצפונית. בשעות הצהריים התכנסו חברי הנהלת העיריה יחד עם חברי מועצת התלמידים וקיבלו החלטה המגנה בתוקף את מעשה הרצח. כמו כן הורלה הצעה, כי משלחת מקרב תושבי קרית שמונה תצא יכפר מג'דל שאמס ברמת הגולן ותביע בפני נכבדי הכפר ובני משפחתו של ההרוג את תנחומיהם בעקבות המקרה המצער.

בהחלטתם קבעו חברי הנהלה העיריה, כי יש להמשיך במאמצים לשמור על יחסי שכנות טובה בין תושבי קרית שמונה לתושבים דרוזים ברמת הגולן. כמו כן הוחלט לקיים מערכת הסברה מיוחדת, שתפקידה להדק את קשרי היהודים והדרוזים בצפון ולקיים מפגשים משותפים בין תלמידי קרית שמונה לתלמידי בתי הספר הדרוזיים בגולן.

באותה ישיבה השתתף גם מפקד משטרת קרית שמונה, ספקח צלבה

רודי, אשר קרא להגביר את הפעולות בקרב הנוער העבריין.

בתל-אביב חנכה חברת „פז" את התחנה הראשונה בישראל שבה מתודלקים כלי-רכב בשיטה „המשאבות התלויות". בשיטה זו משתלשל ציוד התדלוק מגג התחנה, שם מצוי גם המונה; עם חיסול „אי המשאבה" ניצב מספר רב יותר של כלי רכב בכל מקום פנוי בשטח התחנה.

חב' „פז" תשתתף בחיפושי נפט

מאת סופרנו הכלכלי

חברת „פז" תשתתף עם גופים אחרים בחיפושי נפט בהיקף של מאה מיליון ל"י.

החברה — נמסר אתמול במסיבת עתונאים בתל-אביב לרגל פתיחתה של תחנת התידלוק הראשונה בישראל בשיטת „המשאבות התלויות" — הקימה גוף עצמאי לחיפושי נפט, „פז-קונסורציום", ששם לו למטרה לגייס סכום של 50 מיליון ל"י לחיפושי נפט. בגוף זה תשתתף „פז" ב-30 מיליון ל"י ו-30 מיליון ל"י יגויסו מגורמים זרים. גוף זה יהיה שותף עם חברת חנ"ה הממשלתית שתשקיע מצידה 50 מיליון ל"י בחיפושי הנפט. חברת חנ"ה תבצע גם את עבודות החיפושים.

השותפות קיבלה זכיונות לחיפושי נפט בשטח של ככליון דונם ברמלה, פתח-תקוה, גדרה וסדום. שתה יגשו לביצוע הקידוחים.

שיטה חדשה: הדלק ב„משאבות תלויות"

מנהלי „פז" מסרו, כי בשיטת המשאבות התלויות נפתרות בעיות הנובעות מצפיפות ומההדבנות התורים של מכוניות ברחובות. שטח התידלוק נהיה גדול יותר ואפשרויות התנועה והחופשית בתחנות התידלוק גדלו.

בשיטה החדשה המופעלת בתחנה ברח' ירמיהו בת"א, בוטל אי המשאבות המקובל ובמקומו מונפק הבנזין מחמש משאבות תלויות מגג התחנה מהן משתלשל הצינור לעבר המכונית ע"י לחיצת כפתור. אם השיטה החדשה תצליח — אמרו ראשי החברה — היא תועבר לתחנות נוספות.

בתשובה לשאלות על מהלכי דלק אמרו ראשי החברה כי ב„פז" מקפידים מאוד בנושא זה והפיקוח הוא חמור. 2500 בדיקות נעשו בחצי שנה ב-146 התחנות של החברה ונמצאו רק 5 מקרים שבהן לא היו התחנות בסדר. הענייך נמסר לטיפול למינהל הדלק.

נמסר, כי בשנה האחרונה חלה ירידה של 5 אחוזים במכירת דלק. הירידה היא בעיקר בתקופה האחרונה.

נשדד שומר בנתניה

שני אלמונים מזויינים שדדו במוצאי-שבת 1600 ל"י משומר ערבי ששמר על חלקת עגבניות מול שיכון דורה בנתניה, ליד כביש החוף.

השודדים גם פצעו את השומר בעניו. משוטרת הלוחן השוטר בי משטרת נתניה רק ביום ראשון בצהריים.

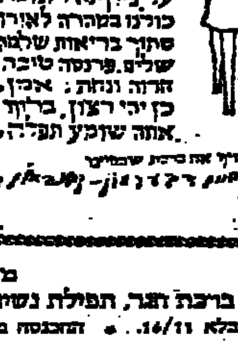

ברוך אתה ה' אלקינו מלך העולם אשר קדשנו במצותיו וצונו להדליק נר של שבת (של יום טוב)

אלקינו ואלקי אבותינו עשיתי כמו שנצטויתי. הדלקתי נר שבת לכבוד שבת המלכה.

יהי רצון מלפניך ה' אלקינו שבשמים שתאיר עינינו ועיני צאצאינו וצאצאי צאצאינו בתורתך ותדבק לבנו במצותיך. שנזכה כי אור חדש על ציון תאיר ונזכה כולנו במהרה לאורו. שתתן בריאות שלמה שלום, פרנסה טובה, הרוה ונחת; אמן. כן יהי רצון, ברוך אתה שומע תפלה.

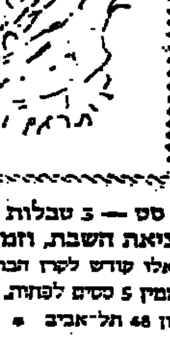

אלקי אברהם - תפילת נשים

(עם צאת השבת)

אלקי אברהם יצחק ויעקב שמור את עמך ישראל אשר אהבת, מכל צרה, מכל תקלה ומכל פורענות כי פנה יום השבת יום חמדתנו, יום השבת האהוב על לבינו. שלח לנו את ימי החול הבאים עלינו לבריאות, לחן ולחסד, לפרנסה טובה, למזל ולברכה, לתורה ולמעשים טובים, לאושר, יושר וכבוד, לידאת שמים וידאת חטא, תן לנו שיבוע של שלום ישועות ונחמות לנו ולכל ישראל אמן ואמן.

מחיר כל סט — 3 טבלות:

ברכת הנר, תפלת נשים עם יציאת השבת, וזמן הדלקת הנר — 3 ל"י.

גודל כל טבלא 14/11. • התכנסה מטבלות אלו קודש לקרן הבראה ע"ש שושנה עומן—קססנבאום ז"ל

• יש להזמין 5 סטים לפחות.

• הכתובת: יהושע בן נון 48 תל-אביב • טלפון 442657

נא לשמור על המודעה וזאת כבל דבר שבקדושה

במפלגה ובתנועה

המפד"ל השומר"ז בתל-אביב

במועדון סניף נוה שרת ב-5 שיעור במדרש ע"י הרב י. ש. שפירא.

בביהכ"נ „נוה נחף" רח' המעפילים כ-4 שיעור תורה ע"י ר' זכריה כהן.

במועדון „אהבת חסד" רח' נחמני 61, ב-8, שיעור בתנ"ך ע"י הרב שמעון פרנקל.

במועדון „ביצרון" רח' המכבים 19, ב-5.30, שיעור במסכת כתובות ע"י מר צ. ארנברג.

תל-אביב

הרצאת ד"ר ש.ז. כהנא על נוהגי חודש טבת וסיפוריו

מחר, ביום ג' ה' טבת תתקיים בבית ידע-עם ברח' ויתקין 3, הרצאתו של ד"ר ש.ז. כהנא על החודש טבת, נוהגי החודש וסיפורי החודש.

תורנות בתי מרקחת

תל-אביב

בוגרשוב, רח' בוגרשוב 60, טל: 293889.

יפאני — רח' יהודה הלוי 67 טל: 612474.

ירושלים

העמודים — רח' יפו 50 טל: 233081.

חבש — רח' הגיא.

רמת-גן

המכון — רח' ביאליק 30 טל: 723674.

בני-ברק

רח' רבי עקיבא 110.

פתח-תקוה

הירקון — שטמפפר 24.

רמת-השרון

רמת-השרון — אוסישקין 41.

בת-ים

הוסמן — דניאל 4 טל: 864668.

חולון

נאות שושנים — רח' גאולים 44 טל: 856671.

לוח הצופה

• פילים הקטנה רהוטים אנטיקה פרוידרים, טלויזיות ויתדים — 804938 בערב 876852.

• מכרז. מפות שולחן, תנורי חימום ומכונים חשמליים. 260089.

לוח ירושלים

• לדתיים בלבד, דירות בנות 3—3½ חדרים בקרית-איסוף. אפשרות משכנתא — 50.000 לא צמודה. מחירי הדירות סבירים מאוד. המעונינים בתשלום מזומן יזכו בהנחה. בדבר פרטים להתקשר טלפונית: 02—231833 02—221774.

נרשמו לנשואין

הרבנות הראשית המוצצה

הרבנות לתל-אביב-יפו

[illegible]

לשכת הרבנות חולון

[illegible]

הרב יהושע אוזלאי, מושב לוזית

[illegible]

לשכת הרבנות רמלה

[illegible]

לשכת הרבנות — נצרת-עלית

[illegible]

הוועדה המקומית לתכנון ובניה פתח-תקוה

הודעה

על פי סעיף 149 (1) לחוק התכנון והבניה תשכ"ה—1965

ניתנת בזה הודעה, כי הוגשה לועדה המקומית לתכנון ולבניה פ"ת בקשה למתן הקלת בניה על חלקה 117 בגוש 6374 ברח' פיק"א 26 פ"ת.

לפי תכנית המתאר החלקה הנ"ל נמצאת במרחק 4.0 מ"ר מהגבול.

בקשת בעלי החלקה היא להתיר להם לבנות בנין דיור במרחק 3.85 מ' מהגבול.

כל מי שיש לו התנגדות מאיזו סיבה שהיא לבקשה הנ"ל, יואיל להגישה לועדה תוך 15 יום מפרסום הודעה זו.

י. פינברג

יו"ר הועדה המקומית לתכנון ולבניה פ"ת

הוועדה המקומית לתכנון ובניה פתח-תקוה

הודעה

של פי סעיף 149 (1) לחוק התכנון והבניה תשכ"ה—1965

ניתנת בזה הודעה, כי הוגשה לועדה המקומית לתכנון ולבניה פ"ת בקשה למתן הקלת בניה/שימוש על חלקה 150 בגוש 6713 ברח' מוסטובוי 7 פתח-תקוה.

לפי הכבית המתאר החלקה הנ"ל נמצאת באזור מגורים ב' מיוחד בו מותר לבנות 4 קומות על עמודים לפי 110% כולל.

בקשת בעלי החלקה היא להתיר להם לבנות 4 קומות על עמודים לפי 115% כולל.

כל מי שיש לו התנגדות מאיזו סיבה שהיא לבקשה הנ"ל, יואיל להגישה לועדה תוך 15 יום מפרסום הודעה זו.

י. פינברג

יו"ר הועדה המקומית לתכנון ולבניה פ"ת

עירית ירושלים

הועדה המקומית לתכנון ולבניה ירושלים

הודעה לפי סעיף 149 לחוק התכנון והבניה תשכ"ה—1965 (להלן: „החוק").

ניתנת בזה הודעה בהתאם לסעיף 149 לחוק, כי מר יחיאל גרוזמן הגיש לועדה המקומית לתכנון ולבניה ירושלים (להלן „הועדה המקומית") בקשה להתרת שימוש חורג ו/או הקלה בנכס גוש 30064 חלקה 99 מרחוב עבודת ישראל 20 בירושלים דהיינו: ניהול כוריבה באזור מגורים.

את ההתנגדויות להתרת השימוש החורג ו/או ההקלה הנ"ל אפשר להגיש תוך שבועיים מתאריך הודעה זו לועדה המקומית במשרד מהנדס העיר ברחוב הלל 23, ירושלים.

ב. בנבנשתי

יושב ראש הועדה המקומית

חוק התכנון והבניה תשכ"ה—1965 הועדה המקומית לתכנון ולבניה תל-אביב—יפו מודעה

בהתאם לסעיף 149

הרינו מודיעים בזאת כי הוגשה לועדה המקומית לתכנון ולבניה תל-אביב—יפו בקשה ליתן אשור להקלה להוספת קומה חניה ומקלטים לבנין „בית אורי" בע"מ, ברח' אבן גבירול מס' 130 על חלקות 1241—1245 בגוש 6273.

כל מי שיש לו התנגדות להוצאת ההיתר/האשור הנ"ל בבקשה זה רשאי להגיש לועדה המקומית לתכנון ולבניה תל-אביב—יפו, בשדי בן-גוריון 68 את התנגדותו המנומקת ולציין כתובתו המדוייקת.

ההתנגדויות תתקבלנה במשך 14 יום מתאריך פרסום מודעה זו ותוד באנה לדיון בפני הועדה הנ"ל.

תאריך: 3.12.75

יגאל גריפל

כ"מ ראש העיריה

יו"ר ועדת המשנה לתכנון ולבניה תל-אביב—יפו

בית הדין הרבני האזורי תל אביב יפו

תיק מס. 3957/ל"ו

מר בראונשטיין אמיל, ת"ז 6514800 הגב' כרצלה, לבית פולק ת"ז 6514478 מבקשים מכב' ביה"ד הרבני האזורי תא—יפו לאשר נשואיהם, שהתקיימו בעיר רומניה ב"שנת" 1951.

המזכירות

הוועדה המקומית לתכנון ולבניה מרחב רמת-השרון

בהתאם לסעיף 149 להוק התכנון והבניה תשכ"ה—1965 מפרסמת הועדה, כי בגוש 6415 מגרש 143 (לפי ת.ב.ע 392/2) הכסוב באזור מגורים ג' אשרה הועדה המקומית תוספת של סה"כ 1.95% (בכל הקומות בניה + מרפסת) לבית מגורים בן 3 קומות על קומת עמודים לשם הסדר 9 יח' דיור.

כל מעונין להגיש ערעור לתכנית הנ"ל, יפנה למשרדי הועדה המקומית לתכנון ולבניה מרחב רמת-השרון, תוך 15 יום מפרסום הודעה זו.

פסח בלקין

יו"ר הועדה המקומית לתכנון מרחב רמת-השרון

עירית הרצליה

חוק התכנון והבניה תשכ"ה — 1965

הועדה המקומית לתכנון ולבניה מרחב הרצליה

הודעה לפי סעיף 149 להוק התכנון והבניה תשכ"ה—1965

נמסרה בזה הודעה בהתאם לסעיף 149 לחוק הנ"ל, כי לועדה המקומית לתכנון ולבניה מרחב הרצליה הוגשה על-ידי בין מקס להשקעות בע"מ, בקשי דר הב' לבנין יח' השקעות בע"מ, רח' ארלוזורוב 122 תל-אביב.

בקשה הכתליחסה לקרקע שבסקום: הרצליה, רחוב וולפסון, גוש 6539, חלקה 56, והמהווה הקלה לגבי היתר באזור בו מבוקשת ההקלה, האסורה, דהיינו: הקלה באחוזי בניה ב-5.1% לבנין בן שתי קומות.

כל מעונין יכול לעיין בבקשה הנ"ל במשרד הועדה המקומית ברחוב סוקולוב בספר 10 הרצליה, בימים ובשעות שהמשרד פתוח לקהל, וכל הרואה עצמו נפגע ע"י אישור הבקשה הנ"ל — יוכל להגיש התנגדות מנומקת למשרדי הועדה המקומית האמורה בהודעה הנ"ל, תוך שבועיים ביום פרסום מודעה זו.

יוסף נבו

יו"ר הועדה המקומית לתכנון ולבניה, מרחב הרצליה

חוק התכנון והבניה תשכ"ה 1965 מרחב תכנון מקומי ירושלים

הודעה בדבר הפקדת שינוי תכנית מיתאר מקומית

נמסרת בזה הודעה, בהתאם לסעיף 117 לחוק התכנון והבניה, תשכ"ה—1965, כי הועדה המחוזית לתכנון ולבניה, מחוז ירושלים החליטה לדחות שינוי תכנית מתאר מקומית הנקראת: תכנית מס' 1810, שינוי מס' 5/72 להכבית מתאר מקומית מס' 62.

עיקרי מטרת התכנית:

א. אחוד חלקה 35 וחלק מחלקה 31 לאחר הפרשת שטח להרחבת הדרך לשם הקמת בנין למגורים אחד על השטח המאוחד.

ב. שינוי בקוי הבנין הצדדים.

ג. בטול קטע מדרך ציבורית.

בשכונת בית הכרם רח' ה. ד. שחר גוש 30147 חלקה 35 וחלקה מחלקה 31, שהודעה על הפקדתו, ביחד עם התשריט המצורף אליו פורסמה בילקוט הפרסומים מס' 1832 עמ' 1890 ביום 22.6.72.

כ"א בחשון התשל"ה

26 באוקטובר 1975.

ר. לוי

יו"ר הועדה המחוזית לתכנון ולבניה, מחוז ירושלים

חוק התכנון והבניה תשכ"ה 1965 מרחב תכנון מקומי ירושלים

הודעה בדבר הפקדת שינוי תכנית מיתאר מקומית

נמסרה בזה הודעה, בהתאם לסעיף 89 לחוק התכנון והבניה תשכ"ה כי במשרדי הועדה המחוזית לתכנון ולבניה, מחוז ירושלים ובמשרדי הועדה המקומית לתכנון ולבניה ירושלים הופקדה תכנית שינוי לתכנית מיתאר מקומית הנקראת „תכנית מס' 1810 א' שינוי מס' 9/72 להכבית מיתאר מקומית מס' 62" ביחד עם התשריט המצורף אליו.

ואלה השטחים הכלולים בשינוי התכנית: —

כל בית הכרם רח' ה. ד. שחר, גוש 30147 חלקה 35 וחלק מחלקה 31.

עיקרי מטרת התכנית: —

א. איחוד בחלקה 35 וחלק מחלקה 31 לאחר הפרשה שטח להרחבת הדרך לשם הקמת בנין למגורים אחד על-השטח המאוחד.

ב. שינוי בקוי הבנין הצדדים, כמסומן בתשריט.

ג. בטול קטע מדרך ציבורית.

כל המעונין בשינוי התכנית רשאי לעיין בו ללא תשלום בימים ובשעות שהמשרדים האמורים פתוחים לקהל.

כל המעונין בקרקע, בבנין או בכל פרט תכנוני אחר הרואה את עצמו נפגע על ידי התכנית וכן מהנדס הועדה המקומית שמרחב התכנון שלה כלול בתחום התכנית או גובל אתו, רשאי תוך חדשיים מיום פרסום הודעה זו ברשומות, להגיש התנגדות לשינוי התכנית במשרדי הועדה המקומית האמורה.

י"א בחשון תשל"ו

16 באוקטובר 1975

ר. לוי

יו"ר הועדה המחוזית לתכנון ולבניה, מחוז ירושלים

בבית המשפט המחוזי בתל-אביב—יפו

תי' עזבונות 4921/75

בענין: עזבון קדם בת לוי ז"ל ת.ז. 1251616.

המבקשים: 1. סימנטו בת לוי, 2. שלמה ברלוי ע"י ב"כ עוה"ד נסים א. זוהן ו/או משה סובל, מרח' ירושלים 41 בת-ים.

הזמנה

להודיע ידוע כי הוגשה לבית המשפט הזה בקשה למתן צו המכריז על ירושת המנוחה קדם בת לוי ז"ל אשר נפטרה ביום 21.10.75 ואשר מענה האחרון היה ברח' יעקב היי"מית 18/1 יפו, ולמנוי מנהל לעזבונה.

הנני מזמין כל אדם הטוען שיש לו טובת הנאה בעזבון המנוחה והוא רוצה להתנגד להכרזה, להגיש תוך 15 יום מיום פרסום הזמנה זו. התנגדות להכרזה המבוקשת, שאם לא כן יתן בית המשפט צו כטוב בעיניו.

(—) רשם בית המשפט המחוזי

בבית המשפט המחוזי בתל-אביב—יפו

תיק עזבונות 5475/75

בענין: המנוח אברהם זרוק ז"ל, מקרית אונו, רח' ברנר 5, ת. ז. מס' 0252738.

המבקש: יעקב רז, (השם הקודם יעקב זרוק), מבני ברק, רח' גני גד 16 ת. ז. מס' 0149913, ע"י ב"כ עו"ד מ. טרנמו, אשר כתובתו למסירת כתבי בי-דין היא: רח' דרך שכם 1, ירושלים.

הזמנה

להודיע ידוע כי הוגשה לביהמ"ש בקשה ליתן צו המכריז על ירושת המנוח אברהם זרוק ז"ל, והנני מזמין בזה כל אדם הטוען שיש לו טובת הנאה מן העזבון של המנוח והרוצה להתנגד להכרזה, להגיש תוך 15 ימים מיום פרסום הזמנה זו התנגדות להכרזה המבוקשת שאם לא כן יתן ביהמ"ש צו כטוב בעיניו.

(—) רשם בית המשפט המחוזי

בבית המשפט המחוזי בתל-אביב—יפו

ת. צ. 5558/75

בענין: המנוח קרויטורו ינקו ז"ל, ת.ז. 4371110 ממושב חניאל.

המבקש: ישראל קרויטורו ת. ז. 4371112 ממושב חניאל, ע"י עו"ד י. ליזור ו/או ש. הולדמן ו/או א. בקי מרח' דיזינגוף 33 נתניה.

הזמנה

להודיע ידוע כי הוגשה לבית המשפט בקשה ליתן צו המכריז על ירושת המנוח, קרויטורו ינקו הנ"ל, הנני מזמין בזה כל אדם הטוען שיש לו טובת הנאה בעזבון הנ"ל והרוצה להתנגד להכרזה, להגיש תוך 15 יום מיום פרסום הזמנה זו, התנגדות שאם לא כן יתן בית משפט זה צו כטוב בעיניו.

(—) רשם בית המשפט המחוזי

בבית המשפט המחוזי בתל-אביב—יפו

תיק עזבונות 5501/75

בענין: עזבון המנוח קראוס איזידור ז"ל ת. ז. 510961 מחולון.

המבקשת: גוילי חנה ת. ז. 1023286, משדה חמד.

הזמנה

להודיע ידוע כי לביהמ"ש הוגשה בקשה ליתן צו המכריז על ירושת המנוח הנ"ל הנני מזמין בזה כל אדם הטוען שיש לו טובת הנאה בעזבון המנוח הנ"ל והרוצה להתנגד להכרזה, להגיש תוך 15 ימים מיום פרסום הזמנה זו התנגדות להכרזה המבוקשת, שאם לא כן יתן בית המשפט צו כטוב בעיניו.

(—) רשם בית המשפט המחוזי

בבית המשפט המחוזי בתל-אביב—יפו

תיק עז' 5561/75

בענין: עזבון הכנוח חדד אברהם סעדיה נושא מ.ז. 0155177.

המבקשת: חדד מזל נושאת מ. ז. 155778 מטירת שלום, ע"י ב"כ עו"ד באירי בנימין מנס-ציונה ויצמן 27.

הזמנה

להודיע ידוע כי המבקשת הנ"ל הגישה בקשה לבית המשפט ליתן צו ירושה ולמינוי מנהל עזבון.

כל המתנגד לבקשה יגיש תוך 15 יום מיום פרסום הזמנה זו את טעמי התנגדותו.

(—) רשם בית המשפט המחוזי

בבית המשפט המחוזי בתל-אביב—יפו

ת. עזב. 5555/75

בענין: ירושה הכנוח כדורי כוריג ז"ל, שכתובתו האחרונה היתה הרצליה רח' אבן עזרא 315/9, אשר נפטר ביום 25.7.75 בכפר סבא.

המבקשת: פלור כוריג, מהרצליה רח' אבן עזרא 315/9.

הזמנה

להודיע ידוע כי הוגשה בקשה לבית המשפט ליתן צו המכריז על ירושת הכנוח הנ"ל והנני מזמין בזה כל אדם הטוען שיש לו טובת הנאה בעזבון המנוח הנ"ל והרוצה להתנגד להכרזה, להגיש, תוך חמשה עשרה יום מיום פרסום הזמנה זו התנגדות להכרזה המבוקשת, שאם לא כן יתן בית המשפט צו כטוב בעיניו.

(—) רשם בית המשפט המחוזי

היום

יום ב', ד' טבת התשל"ו, (8.12.75)

פרשת ויגש

הפרק: מלכים יס—כ; המשנה: זבים ב', א—ב; הדף: שבת קו; ההלכה: או"ח תרנא—ב, יד—א.

שידורי ישראל

חדשות בעברית — בגלים א', ב', צ' — כל שעה

09.55 (א) חדשות באנגלית

10.55 (א) חדשות בצרפתית

17.55 (א) חדשות באנגלית

18.50 (א) חדשות בצרפתית

שידורי תכניות לעולים (ב) עברית — 19.00; יידיש — 19.30; לאדינו — 20.00; מוגרבית — 20.15; רומנית 20.30; רוסית — 20.45

רשת א'

[illegible]

רשת ב'

[illegible]

גלי צה"ל

[illegible]

טלוויזיה כללית

[illegible]

טלוויזיה לימודית

[illegible]

✱ נלורציה שפר, בת 65, מרמת גן נפצעה קשה ביום א' מפגיעת אוטובוס בשדרות הר ציון בתל אביב.

האופרה הישראלית

מייסדת ומנהלת: א. דה-פיליפ

תל-אביב

SHOW BOAT

פינת השעשועים

24.12.75 ,15.12.75 ,8.12.75 ,4.12.75

מחזמר מאת קרן והמרשטין

לקמה

מאת דאליב

9.12.75

די פלדרמאוז

29.12.75 ,13.12.75 ,6.12.75

הספר מסיביליה

מאת רוסיני

27.12.75

אלכסנדרה

מאת אבידום

20.12.75

אלכסנדרה (ירושלים)

22.12.75

כרטיסים: אלנבי 1, ת"א, טל. 97227

התאטרון הישראלי

הערב 8.12.75

הבימה:

האולם: אולם גדול ב-9

על קלות דעת: אולם קטן

הקאמרי:

שדירלנד

הצפה

עתון יומי

HATZOFE DAILY

המו"ל: הצופה בע"מ. העורך: ש. דון-יחיא. מערכת ומנהלה: תל-אביב, רח' המסגר 66, טל. 35421, ת"ד 2045. חשבון בבנק הדואר 41144 ✱ סניף ירושלים: רח' בן-יהודה 3, ת"ד 1148, טל. 234910, בערב טל. 528344 35605 ✱ סניף חיפה רח' ארלוזורוב 1, טל. 663628 דפוס העשור בע"מ ת"א. רח' המסגר 66. טל 31554.

אין המערכת מחזירה כתבי יד שלא נתבקשו

مكان من الاصل

هكذا من الاهل

לאחר „כינוס ירושלים לאחדות ישראל"

ועדת התיאום של הממשלה והסוכנות תכונס תוך החודש

הצעות מעשיות למעולה ולהקמת מסגרות מעקב בכל הקשור לביצוע המלצות „כינוס ירושלים לאחדות ישראל" והחלטותיו, יובאו בפני ועדת התיאום של הממשלה והסוכנות היהודית שתכונס תוך החודש. זאת מסר מר משה ריבלין, מנכ"ל הסוכנות היהודית, במסיבת עתונאים שהתקיימה אתמול בירושלים.

הדובר סיפר, כי סיכום בענין זה הושג בשורה של פגישות ושיחות שהתנהלו במשך השבוע בבירה, לאחר נעילת הכינוס ביום ו' בצהריים במשכן הכנסת.

במוצאי שבת התקיימה גם ישיבת מליאת הנהלת הסוכנות היהודית, בה נמסר, כי המחלקה להתישבות נכונה להתחיל בהקמתם של 14 ישובים, במסגרת קרוב ל־30 ישובים שעליהם המליץ הכינוס. ארבעה הישובים המקומים ברמת הגולן נכללים בתוך 14 הישובים החדשים, ויתרם נועדו לקום בבקעת הירדן, בפיתחת רפיח, על הגלבוע וברחבי הגליל.

מר ריבלין מסר עוד, כי ייתכן שמושב חבר הנאמנים של הסוכנות היהודית הקבוע לסוף חודש מארס, יוקדם כדי לדון בפעילות ברחבי התפוצה, בהתאם להחלטות הכינוס לאחדות ישראל והמלצותיו. עם זאת כבר החליטה „הדסה" לקיים „עליה לרגל" של כאלף מחברותיה אשר יבואו בעוד חדשים אחדים לחנוכת „מכון שרת" בעין כרם בבירה, וכן הוחלט על קיום הועידה השנתית הגדולה של המגבית היהודית המאוחדת בארה"ב בחודש אוקטובר הבא בירושלים, בהשתתפותם של כאלפיים מראשי התורמים.

אירגונים וגופים שונים יערכו את כינוסיהם בישראל

עוד נמסר על החלטת אירגונים וגופים שונים לערוך את כינוסיהם ועידותיהם בשנה הבאה בירושלים ובהם ועידת ציוני קנדה. וכן — בפעם הראשונה — התקיים בישראל ישיבת חבר הנאמנים של „הועד היהודי האמריקני", שאיננו ארגון ציוני.

מר ריבלין מסר, כי בשבוע הבא תתכנס בניו יורק המועצה הלאומית לעניני עליה בארה"ב, בהשתתפות נציגיהן של חמש קהילות גדולות. המועצה הוקמה במהלך כינוס ירושלים לאחדות ישראל", במטרה לדון בדרכים להגברת מעורבותן של הקהילות היהודיות לעידודה וארגונה של העליה לישראל. בישיבה הראשונה של המועצה ישתתף גם שר הבטחון מר שמעון פרס, שישהה בארה"ב בשבוע הבא לרגל ועידת המגבית היהודית המאוחדת.

הדו"ח הראשון הגישו כונסי הנכסים

השופט: גילויים מזעזעים ומדהימים ב„סיבי דימונה"

החובות הצטברו למאה מיליון ל"י

הדו"ח הראשון שהגישו כונסי הנכסים של „סיבי דימונה" כולל „גילויים מזעזעים ומדהימים" — קבע אתמול השופט המחוזי שלמה לובנברג שמתח ביקורת קשה על ניהול החברות עד עתה ועל התנהגות הממשלה בענין זה אחרי מינוי כונסי הנכסים.

השופט התייחס לסעיף בדו"ח כונסי הנכסים, ה. ברגוליס וג. תמיר, כי למרות שהממשלה וועדת הכספים של הכנסת אישרו ערבויות של 18 מיליון ל"י להפעלת המפעלים, הם נתקלים בקשיים להשיג את הכסף.

השופט הביע צער ותמיהה על שלא ניתנה לכונסים בצורה מהירה העזרה הממשלתית הדרושה. השופט המליץ בפני הנהלת משרד המסחר והתעשיה לסייע לכונסים סיוע יעיל ופרודוקטיבי. הוא ציין, כי הכונסים אינם יכולים לפעול בעצמם והממשלה אינה יכולה להתנער משיתוף פעולה והאחריות לגורל המפעלים, בין להפעלה ובין לסגירה.

חוסר סיוע מצד ההנהלה הנוכחית

השופט ציין, כי כונסי הנכסים ניסו במשך שבועיים וחצי לקבל תמונה מלאה על המפעלים, אולם לא הצליחו כנראה בגלל חוסר סיוע מצד ההנהלה הנוכחית של „סיבי דימונה". השופט כותב, כי המפעל היה משגשג ואיננו מבין מדוע הגיע להפסדים כה גבוהים, אם הניהול היה תקין. סכום החובות המצטבר הגיע ל־100 מיליון ל"י, שהוא הון עתק. המחזור היה 11 מיליון ל"י לחודש והמפעלים הפסידו מיליון ל"י כל חודש, סמוך לתקופת הכינוס. המפעלים עבדו ללא תכנית כלל.

נוכח מצב זה, נתן השופט לובנברג סמכות לכונסים לבצע פיטורין הן של עובדים והן של בעלים, בכל שיראה להם לנכון. עם זאת ציין בית המשפט בסיפוק, שהעובדים מוכנים לשיתוף פעולה עם הכונסים, כדי למנוע את סגירת המפעל. הוא ביקש מן הכונסים להגיש לו תכנית להפעלת המפעלים בב"ש ובדימונה ללא הפסדים נוספים, כדי להבריאם.

בהחלטתו נוגע השופט בשאלת חובות קודמים של ספקים גדולים. הכונסים קבלו על שספקים גדולים ומכובדים מערימים קשיים על המפעלים. השופט קבע כי „צריך שיהיה ברור, שחובות קודמים מלפני הכינוס לא ישולמו עתה ע"י כונסים, שכן הדבר אסור עליהם בינתיים".

הכונסים מנהלים את המפעלים כדי להבריאם לעתיד.

ויתור על מס ערך מוסף במצרכי מזון יגרום לאוצר הפסד של 1.2 מיליארד ל"י

מאת סופרנו הכלכלי בירושלים

ויתור על מס ערך מוסף במצרכי מזון יגרום לאוצר הפסד של 1.2 מיליארד ל"י — כך מראים חישובים שנערכו במינהל הכנסות המדינה.

חלקם של שלושת העשירונים התחתונים באוכלוסיה בבסיסים אלה הוא כ־200 מיליון ל"י בלבד. אם תתקבל הדרישה של ההסתדרות לוותר על מס ערך מוסף במצרכי המזון יפסיד האוצר את הסכום של 1.2 מיליארד ל"י בעוד שהשכבות הנמוכות יהנו מכך ב־200 מיליון ל"י בלבד.

הצעת חוק מס ערך מוסף מוכנה לאישור סופי ע"י הכנסת. אך מחר עומד לדון גוף משותף לממשלה ולהסתדרות בהשתתפות הח"כים מהמערך, בענין הדרישה להנהגת שעורי מס מיוחדים למצרכים חיוניים ולמוסדות ציבור (מלכ"רים) רק לאחר מכן יוחלט אם הצעת החוק תועמד בימים הקרובים לאישור סופי.

במינהל הכנסות המדינה מצביעים על שורה של בעיות שתיווצרנה אם יונהגו שעורי מס שונים. המס מעיקרו נועד למנוע עוותים ע"י היותו בשיעור אחיד. אם הכוונה היא להנהיג שעורי מס שונים אפשר לפעול באמצעות מס קניה.

הנהגת שיעורי מס שונים תכביד על הגביה ומערכת ניהול החשבונות

הנהגת שעורי מס שונים תכביד על הגבייה ובמערכת ניהול החשבונות. ניהול החשבונות לצרכי מס הכנסה יענה גם על צרכי מס ערך מוסף בשיעור אחיד, אך בשעורים שונים יווצר סירבול וייגרמו גם קשיים בבקרה על הקופות הרושמות.

ירידה תלולה במחירי העגבניות

מאת סופרנו הכלכלי

ירידה תלולה במחירי העגבניות חלה בשבוע שעבר והם ימכרו ב־2 ל"י לקילוגרם במחיר סיטוני ב 6 ל"י קודם לכן.

המחיר הנמוך הוא תוצאה של שפע בעגבניות העונה. מודיעה מתוכננת גדולה בתנובה הבשור והערבה. השפל ימשך עד סוף ינואר — מסר מנהל מועצת הירקות, מר א. בן־יעקב.

המחיר הנמוך יאפשר יצוא עגבניות טריות לאירופה. כמות היצוא המתוכננת היא כ־3000 טונות, בעיקר לצרפת. אם ישנם מחירים טובים יגדילו את הכמות המיוצאת.

הגיעה משלחת מאוסטריה מאוהדי ישראל

משלחת בת 17 אנשי עסקים מאוהדי ישראל באוסטריה, הגיעה אתמול בראשותו של מר ארנסט שסוק, מנהל בנין הקונגרסים בוינה וסגן נשיא התאחדות בעלי בתי המלון באוסטריה.

מר שסוק, דמות בולטת ביהדות הוינאית ומהמקורבים לחוגי הממשלה באוסטריה, הודיע לאור ההתפתחויות האחרונות באו"ם, לארגן תנועת אוספים למען ישראל.

הנהלת קופת־חולים:

המרכז לא ירתע מסגירת השירותים הרפואיים בבילינסון

הנהלת קופת חולים ציינה בישיבה אתמול בצער שמערכת יחסי העבודה בבית החולים ביילינסון מעורערת מספר שנים. תופעה זו יוצאת דופן במערכת יחסי העבודה התקינים בכל יתר מוסדות קופ"ח.

בהודעה מטעם ההנהלה נאמר להלן:

עדיין יש תחומים מוגבלים ב„ביילינסון" בהם התפרעות לעבודה הסדירה נמשכות וזאת יש להפסיק מיד.

הנהלת קופ"ח פונה לציבור העובדים ואל נציגויותיהם להפסיק מכל ערבוב תחומים בין מאבק לגיטימי להטבת תנאים לבין הפעלת אמצעי לחץ הפוגעים בתקנות השירותים הרפואיים ובסמכויות ההנהלה.

יו"ר המרכז, א. ידלין, וראש אגף ארגון ומינהל, מ. יהודה, יופיעו בישיבת המזכירות הארצית של עובדי קופ"ח ויסבירו עמדת ההנהלה.

הנהלת קופ"ח דורשת מבי"ח ביילינסון לא להיכנע לכפיית אבטלה סמויה ולקיים מדיניות המרכז לתכנון ויעילות.

בכל מקרה של הפרעה במתן שירותים רפואיים ופגיעה בחולים בעתיד לא ירתע המרכז מסגירת השירותים הרפואיים בביילינסון.

ההנהלה החליטה לאור המצב הקיים להפסיק השקעות בפיתוח הבניה התכנית זאת לאור אי הודאות באשר המצב הצפוי להיווצר בביילינסון.

ההנהלה מקווה שלא יהיה צורך בהפעלת אמצעים נוספים שהוצעו בישיבה ומביעה תקוה שלא תתעוררנה נסיבות המחייבות זאת.

משל פונה לאלעזר בעניין העסקת „יורדים" בצי"ם בחוץ־לארץ

מזכיר ההסתדרות ירוחם משל פנה לרא"ל (מיל.) דוד אלעזר, יו"ר מועצת המנהלים של „צים", והודיע כי תביעת מועצת עובדי „צים" לפטר את הישראלים ה„יורדים", המועסקים ע"י הנהלת חברת הספנות הלאומית במשרדי „צים" בחו"ל — נראית לו (למשל) כצודקת ותואמת את גישתו בנושא זה.

משל מתריע על כך שהעסקת עובדים הקופה מפרשכת כתו"ל וחינוך ילדיהם בנכר עלולים לגרום לניתוק מהחיים בארץ ובסופו של דבר אף לירידה.

כמו כן מציין משל שהיו אליו פניות מהארץ ומחו"ל בנושא זה תוך הבעת תרעומת צודקת על תופעה שלילית כגון זו, בייחוד בחברה לאומית.

המזכיר ביקש מיו"ר מועצת המנהלים של „צים" להעלות הנושא לדיון דחוף במועצת המנהלים של החברה, — שחברים בה נציגי חברת־העובדים ח"כ י. ירדין, ב. רפסול ועו"ד ג. אופיר, — בתקוה „שהחלטות מועצת־המנהלים בנדון תשמש דוגמא גם לאחרים".

הוארך מעצר החשוד ברצח מרדכי קינד

מעצרו של צעיר בן 17 מכפר גבירול הוארך ב־10 ימים אתמול, בבית משפט השלום ברחובות, כחשוד ברצח מרדכי (מוטי) קינד, שחקן מכבי רחובות.

החשוד הובא לבית המשפט כשידיו באזיקים, תחת משמר של מספר שוטרים. נציג המשטרה, פקד משה יעובסקי, ראש לשכת החקירות של משטרת רחובות, גולל לפני שופטת שושנה ברמן את השתלשלות המאורעות בשבת על מגרש מכבי רחובות, כאשר כמה מאות אוהדי כפר גבירול, התפרצו באמצע המשחק, עלו על המגרש והחלו להכות את שחקני מכבי רחובות.

השופטת שאלה את החשוד מה יש לו להגיד, והוא השיב: „אני מתחרט על מעשי. לא ידעתי מה אני עושה. השחקן מרדכי קינד, בא אלי עם אבן גדולה ואז הוצאתי את הסכין והיכתי אותו".

השופטת שאלה אז איזה סכין זו היתה והצעיר ענה: „סכין רגילה".

השופטת: „מדוע היה לך סכין במגרש כדורגל ?"

הבחור לא היסס ואמר: יש מישהו שרוצה לחסל אתי חשבונות. היינו יחד במעצר משטרה, לפני זמן מה, ויצאנו מסוכסכים ומאז הוא רוצה לחסל חשבונות אתי.

בצו המעצר ציינה השופטת ברמן, שהצעיר חשוד באחד הפשעים החמורים והמתועבים שאירעו במדינה. בידי המשטרה יסוד לייחס לו פשע חמור והחשוד מודה. כדי לסייע למשטרה לסיים חקירתה, הורתה לעצור את החשוד ל־10 ימים.

הגיעה משלחת של האיגודים המקצועיים האיטלקיים

משלחת רמת דרג של נציגי שלושת ארגוני הקונפדרציות של איגודים מקצועיים באיטליה, הגיעה אתמול בערב לביקור של 4 ימים בארץ כאורחי ההסתדרות. עוד הערב יפגשו האורחים עם מזכיר ההסתדרות מר ירוחם משל, ובעת ביקורם כאן יבקרו במספר קיבוצים. מחר יתקבלו על ידי שר החוץ מר יגאל אלון.

נענשו על התנהגות פרועה במגרש כדורגל

שני צעירים מירושלים, שמואל כהן, בן 21, ויעקב צדיק, בן 18, הורשעו אתמול בביהמ"ש בנתניה בתקיפה והתנהגות פרועה במגרש הכדורגל של מכבי נתניה לפני כשנה.

הם נידונו על ידי השופט א. סגלסון לקנס של 1500 ל"י כ"א ומאסר 3 חדשים, על תנאי לתקופה של שנתיים.

השניים, שהיו מעורבים בקטטה, טענו להגנתם כי הם הותקפו תחילה.

רב־סמל המשטרה הרצל מיימון — למנוחות

רב־סמל המשטרה הרצל מיימון, בן 32, שקיפח את חייו ביום ו' בתאונת דרכים, הובא ביום ראשון אחר הצהריים למנוחות בטקס משטרתי בבית הקברות הצבאי בנתניה.

המנוח השאיר אשה וארבעה ילדים, שהבכור ביניהם בן 8, וכן הורים, אחים ואחיות, ושני ילדים שאימץ מטעם לשכת הסעד.

שלושה נהרגו בתאונה בצומת שער הגיא

שלושה אנשים נהרגו בתאונת דרכים שארעה אתמול בצומת שער הגיא.

השלושה — יעקב ריבלין, בן 21, אורי אריה, בן 63, ועודי ל"י, בן 16 — נסעו במכונית פולקס ואגן מסוג „חיפושית". ליד צומת שער הגיא התנגשה מכוניתם חזיתית במשאית שבאה מנגד. נוסעי המכונית נפצעו קשה והיו לכודים בתוך המכונית במשך שעה ארוכה. רק לאחר מיבצע מסובך הוחלצו משברי המכונית ואז הוזעק למקום מסוק צבאי עם רופא והשלושה הוטסו לבית החולים בירושלים. אחד מהם מת בדרך ושני האחרים מתו אחר־כן בבית החולים.

בין ההרוגים — יעקב ריבלין מרכז הצופים הדתיים בירושלים שחזר מסבסטיה

יעקב ריבלין, מרכז הצופים הדתיים בירושלים שנהרג אתמול בתאונת דרכים שארעה בשער הגיא, שעה שחזר מן ההתנחלות בסבסטיה.

המנוח היה בוגר ישיבת נתיב מאיר. מראשוני גרעין המייסדים של ישיבת הגולן ברמת מגשימים, ממדריכי „בעצבי" בארגון הנוער הדתי. פעיל בחוגי הנוער הדתי ויום מפלים לנוער ציבור צעיר. בשעתו פרסם רשימת על מלחמת יום הכיפורים בישיבת הגולן ברמת מגשימים. הלווייתו תיערך היום בירושלים.

נהרג בתאונה בחיפה

בוריס סגלוביץ, בן 47, מחיפה, נהרג אור ליום א' בתאונת דרכים קטלנית שארעה בדרך בר־יהודה, סמוך למפעלי „הורטי". אשתו סילביה בת 40 נפצעה ואושפזה בבית החולים „רמב"ם" בחיפה.

התאונה קרתה בעת שמונית שנעה במסלול נגדי בכביש הדו־מסלולי סטתה ממסלולה, חצתה את אי התנועה המפריד בין המסלולים, והתנגשה בעוצמה רבה במכונית הפרטית בה נהג המנוח. נהג המונית נפצע פצעים קלים.

השופט לובנברג דוחה לחץ מצד נושי „צוות ר.י.ל."

ביהמ"ש יסרב לתת לכונסי הנכסים של קונצרן „ר.י.ל." כל הוראה לתשלום תחת לחץ או איומים, ובמיוחד כלפי שר בממשלת ישראל. כל תביעה בענין זה צריכה להיות מופנית אל הכונסים וביהמ"ש, קבע אתמול השופט המחוזי שלמה לובנברג בתל־אביב.

השופט הודיע, שהוא מתעלם מהודעת שר השיכון על הקצבת משרדו לתשלום משכורות לעובדי ר.י.ל. ויפעל לפי החוק בענין פירוק החברות. עם זאת, חיפש השופט דרך, בהתייעצות עם כונסי הנכסים, להשיג מימון לתשלום משכורות לעובדים, ונקבע, שתוך יום־יומיים יקבל כל עובד בחברה 3,600 ל"י מכונסי הנכסים, כפי שקבע השוק.

בתחילת הישיבה אתמול הגיש עו"ד ז. ברוכשטיין, נציג בנק לאומי, בקשה לפרק את החברות „צוות ר.י.ל.", „ר.י.ל. תעשיות לבנין" ו„בן מסחר ואמנות". הוא ביקש להחיש את הליכי הפירוק במקרה זה. השופט מינה את כונסי הנכסים של החברה עו"ד א. נ. וזלובסקי לקדם־מפרקים זמניים והמליץ להחיש את הליכי הפירוק, הקודמים למתן צו פירוק של החברות.

השופט הביע בהחלטתו את הסתייגותו המפורשת ממעשיהם של העובדים שפנו לשר השיכון בתביעה לקבל שכר. הוא הודיע, כי לא יפעל תחת לחץ ואיומים וציטט את הודעתו של השר בענין תשלום המשכורות. „עם כל הכבוד לשר השיכון, הודעה זאת אינה יכולה להנחות את בית המשפט, אלא בשיעור שתוכנה עולה בקנה אחד עם הוראות החוק ולכן עלי להתעלם לחלוטין מהודעת השר. למען יהא ברור לחלוטין, כאשר צריך לפרק חברה או לכנוס את נכסיה, לא יעשה ביהמ"ש דבר באווירה של לחץ, איומים או אלימות", אמר.

נציגי איגוד העובדים הסוציאליים:

הכרח להקים משרד לשירותי רווחה

נציגי איגוד העובדים הסוציאליים עמדו אתמול על ההכרח להקים מיד משרד לשירותי רווחה, לפי דגם המוצע על ידם מבחינה מקצועית, שבו תרוכז כל הפעולה בתחום זה, כולל זו של משרדי ממשלה שונים, הסוכנות וההסתדרות.

במסיבת עתונאים, שנערכה בבית סוקולוב בת"א ציינו מר י. קדמן מזכיר האיגוד, מר י. סלר, יו"ר הועדה למדיניות סוציאלית של האיגוד, וגב' צ. עופר, חברת הועדה, כי נקודת המוצא שלהם שונה מזו של השר ג. האוזנר והדגש אצלם אינו רק על המבנה וייעול, כי אם על אפשרות של פיתוח מדיניות סוציאלית וטיפול בנושא המצוקה, תוך מניעת כפילויות וריכוז המאמץ.

במשרד הרווחה יוזו לפי הצעתם ארבע רשויות מרכזיות. הרשות להבטחת הכנסה ובטחון סוציאלי תבטיח את הקיום המינימלי־כלכלי של האוכלוסיה לפי נורמות שייקבעו על ידי מדיניות ממשלה. רשות זו תטפל בין השאר בקצבאות של אלמנות ונכי צה"ל המסורות כיום למשרד הבטחון.

חסרים באלף עובדים סוציאליים

נציגי האיגוד מסרו, כי יש כיום כ־2000 עובדים סוציאליים, אך יש מחסור ב־1000 עובדים. 500 תקנים אינם מאויישים ואילו 500 אחרים מאויישים על ידי חסרי הכשרה מקצועית. עד 1980 יחסרו בארץ כ־2000 עובדים לפי תחזיות משרד הסעד. בהתאם לכך יש לרכז את כל הכוח המקצועי ולקבוע מדיניות אחידה. המצב העכשוי הוא בלתי נסבל, לדבריהם.

הפגנת תמיכה בהקמת משרד לרווחה חברתית

כ־70 אנשי תנועת „עודד" קיימו ביום א' מול משרד ראש הממשלה בירושלים הפגנת תמיכה בתכניתו של ראש הממשלה, יצחק רבין, להקים משרד לרווחה חברתית.

שר החינוך, מר אהרן ידלין, יצא אל המפגינים ובשיחה אתם הביע תמיכה בתביעתם להקים משרד לרווחה חברתית.

בבה אידלסון — למנוחת־עולמים

קהל אלפים, ובראשו נשיא המדינה, ראש הממשלה, יו"ר הכנסת, שרי ממשלה, חברי כנסת, מנכ"ל ההסתדרות ראשי תנועת העבודה, וותיקי היישוב, חברות מועצת הפועלות ותלמידות מוסדות התנועה ליוו אתמול למנוחת עולמים את מנהיגת מועצת הפועלות בבה אידלסון, לבית העלמין בקרית שאול.

בעקר הנהלת עיריית תל־אביב ובכירי ההנות מתפסים דרך ישושד בית העלמין ההיסטורי של יהודי יפו מתקופה הבנבה, בית קיברי גלויות בבבקת הריצל, כאו השבוע שוב התגורים ומבאויות הרוסכ בצורה ניברות את האתר ההיסטורי ההעיד על קיומה היישוב היהודי במקום לפני כ־1800 שנה. יד החוק לא השיגה את ההורסים לבריה שממי הרכב הפתגע נמסרו למשטרה. בצילום: קטע ממציה קבורה שנפגעה השבוע.

המשבר החברתי ב„אגד" עלול לעכב את האיחוד המתוכנן עם „דן"

מאת סופרנו לעניני תחבורה

המשבר החברתי הפוקד את „אגד", בעל חילופי השלטון הצפויים, עלולים לעכב את האיחוד המתוכנן בין הקואופרטיב ל„דן", שעמד להכנס לשלבים מעשיים בחודש הבא.

שתי ישיבות לדיונים מעשיים על פרטי האיחוד שאמורים היו להתקיים בשבועיים האחרונים, בוטלו בשל ההפיכות בשלטון באגד. ביטול זה שיבש את לוח הזמנים המתוכנן.

נציגי שני הקואופרטיבים סיכמו את פרטי האיחוד והגיעו להבנה כמעט בכל הנושאים. בנושא זה חובר תזכיר שהוגש לועדה עליונה לאיחוד, שבה משתתפים נציגי הממשלה — האוצר ומשרד התחבורה — חברת העובדים והקואופרטיבים. עד ה־1 בינואר צריך היה לתרגם זאת לתורה בין שני הקואופרטיבים. תורה זו צריכים היו לאשר אסיפה כללית של „דן" והמורשין (מועצה) של „אגד".

החל מינואר ועד לאפריל 1976 היו צריכים להתחיל באופן מזורז בצעדים מעשיים של איחוד המחלקות של שני הקואופרטיבים. ב־1 באפריל צריכים היו להגיע לאיחוד כללי.

העבודה המשותפת על התורה הודלה ונעצרה, כאמור, ב... צ"ים האחרונים. אם יתיצב השלטון החדש ב„אגד" — המורכב עתה מסיעת „עוז", שפרשה מהקואליציה עם סיעת „לקידום" והקימה מכירות עם הסיעה האופוזיציונית „התקדמות", — יתכן ואפשר יהיה עדיין לקיים את לוח הזמנים. אולם, „אגד" רחוקה עדיין מיציבות. נוסף לכך בשל היחסים המתוחים ב„אגד" המפלגים אותו לקבוצות יריבות יתכן שהאיחוד יפול לקרבן, אם כי הכל מצדדים באיחוד.

חשוד בהצגת דיפלומה רפואית מזויפת

קצין רפואה החשוד בהצגת דיפלומה מזויפת הובא אתמול לפני שופטת השלום בת"א הדסה אחיטוב.

בלשכת השופטת ביקש נציג המשטרה, כי ינתן צו להפקדת דרכונו של החשוד בידי החוקרים כדי למנוע יציאתו מן הארץ עד לבירור ההליכים נגדו.

החשוד, שעמד על מדיו את תג קצין הרפואה הסכים לכך והשופטת נעתרה לבקשת המשטרה.

נודע כי קיים חשד שהאיש שעלה ארצה לפני זמן מה הציג דיפלומה מזויפת שהעידה על כך שהוא רופא.

הוקמה ועדת־משנה לבדיקת מבנה רשות השידור

הועד המנהל של רשות השידור, מינה אתמול ועדת־משנה לבדיקת מבנה רשות השידור. חברי הוועדה הם: המשנה ליו"ר הרשות, מר חיים שור, וחבר הועד המנהל של הרשות, מר אריאל וינשטיין.

הוועדה תבדוק ספציפית, נושאים שונים בעבודות רשות השידור, ותחווה דעתה, באיזה מידה רצוי לרכז או לפזר סמכויות בשטחים אלו.

הנושאים לדיון בוועדה הועלו בעקבות הצעתו המפורטת של מנכ"ל הרשות, מר יצחק ליבני, בישיבה הקודמת של הוועד המנהל, מר ליבני העלה את בעיות המבנה העיקריות הטעונות פתרון, לפי הערכתו.

עיריית ת"א הקציבה לרכישת ספריית תורנית לחניכי בית־הספר לשריון

מאת סופרנו בתל־אביב

הנהלת עיריית תל־אביב אישרה אתמול הקצבת סך של 5000 ל"י לרכישת ספריה תורנית לחניכי בית הספר לשריון, אי־שם בארץ.

הרעיון להענקת התרומה בא בעקבות סיור שערכו חברי מועצת עיריית תל־אביב וחברי הוועדה לאימוץ גייסות השריון בעיריה, בבסיסי הגייס, ועל פי הצעותיהם של מר י. גריפל בי"ם ראש העיר ועו"ד ח. מ. בסוק, סגן ראש העיר הוחלט על רכישת הספריה. בבסיס זה, מצוי בית כנסת גדול ומפואר, ובו מתפללים וליכודים מאות רבות של חיילי שריון, בתוכם גם חיילי „ישיבות ההסדר", ויש צורך בהגדלתה של הספריה התורנית במקום. במהלך הביקור שמעו האורחים סקירות על היעצבות חיל השריון, חזו בתרגילי ירי וביקרו בבסיסים השונים של הגייס.

ועד עובדי התעופה האזרחית מאיים בשביתה

ועד עובדי התעופה האזרחית הודיע במברק למנהל נמל התעופה בן־גוריון, עם העתקים לשר התחבורה ולמנכ"ל המשרד כי ישבות בשביתה כללית בנמל, אם עד ה־18 בדצמבר לא יוחלט להקים מסעדה לעובדים. הוצגת המסעדה לעובדי „אל על" ועובדי מפעלים אחרים.

כתב עתיים מוסר, כי מזה זמן מה דורש הועד פתיחת מסעדה לעובדי הנמל שבה יוכלו העובדים לקבל ארוחות מסובסדות במחיר נמוך, במקום תלושים בסכום של 64 ל"י בשבוע. העובדים טוענים, כי במחירים של היום מספיק להם סכום התלושים ל־3—4 ימים בלבד. כן [illegible]

להם, שמס הכנסה רואה בתלושים זה הכנסה כספית, [illegible] למשכורת ולכנות כמנת מס.

לשמות זאת אם חיים מסעדה[illegible] דים, קרוב לחצי שלטונה לא יחאו בכתן ארוחות לעובדי[illegible] הם כספית.

הנהלת נמל התעופה מוכנה [illegible] מסעדה ואף ישנה תכנית לכך. לכתב עתיים נודע, כי כיום [illegible] הסובסידיה לעובדים של [illegible] תלושים בשני מיליון ל"י. פתיחת מסעדה תגרור מתן [illegible] דיות ע"י משרד התחבורה כפול, כלומר 4 מיליון ל"י [illegible]

בר־מצוה ל־ז"ך מילדי גדרה

תחת הסיסמא „וקשרתם לאות על ידך והיו לטוטפות בין עיניך" נערך בבית רחל שבגדרה טקס בר־מצוה חגיגי ורב רושם לשבעים ואחד מילדי גדרה והסביבה שהגיעו לגיל מצוות. הילדים הוענרו בטלית ותפילין ע"י שבעים ואחד רבנים כמנין הסנהדרין הגדולה.

הטקס החל בחלוקת תשמישי קדושה לילדים, ע"י שר הדתות ד"ר יצחק רפאל. ד"ר רפאל שברך את הילדים ובני משפחותיהם עמד בדבריו על הסמליות שיש במעמד בשנב של קבלת עול תורה ומצוות ע"י ילדי ישראל בימים אלה ששנאת הגויים לעם היהודי ובדינתו הולכת וגוברת. ד"ר רפאל אמר שתוספנו ובטחוננו טמון בשמירה ההמשכיות והרציפות של תורת ישראל והאמונה היהודית.

שר הדתות: [illegible] בפני בעלי אמונה [illegible] יהדות התורה

בימים קשים אלה עומ[illegible] אותם בעלי אמונות, [illegible] דרך יהדות התורה הם ש[illegible] את רוח האמונה בכל [illegible] ויחזקו את רוחו לעמוד [illegible]

שר הדתות הביע [illegible] אלה, המחונכים לתורה ומ[illegible] [illegible] דתית גבוהה ויקפידו על [illegible] בית היהודי המקודש [illegible]

הטקס נפתח [illegible] שלום ס. גמליאל, מנהל [illegible] הדתות. אולם „בית רחל" היה מלא מפה לפה במאו[illegible] המשפחות ותושבי המקום [illegible] לכבוד המאורע [illegible] ובפרוכות. המעמד [illegible] משרד הדתות, המועצה [illegible] גדרה והמועצה הדתית במק[illegible] תתפו בו חברי מועצת הרב[נות] הראשית הרבנים א. כץ הרב [illegible] עד מנכ"ל משרד הדתות [illegible] הרבנים המקומיים הרב [illegible] והרב ישראל דרומי ראש [illegible] המקומות יוסף גרפי, [illegible] הדתית ורבני הסביבה [illegible] זמירות הוסדה המשטרה [illegible] „שבי ציון".

המלצה לתת זיכוי ממס הכנסה על מפעלי ייצוא

מאת סופרנו הכלכלי בירושלים

המלצה לתת זיכוי ממס הכנסה על חברות למפעלי יצוא בהתאם לאחוז היצוא מהמחזור כלולה בדו"ח הועדה הבין־משרדית לקידום הייצוא.

סכום הזיכוי יתחלק בין המפעל והעובדים. הוא ישמש תמריץ לביצוע יצוא ולגיוס עובדים למפעל.

דו"ח הועדה הוגש אתמול לשר האוצר והמסחר והתעשיה ונגיד בנק ישראל.

המלצה אחרת בדו"ח היא להעניק ביטוח למפעלי יצוא מפני התייקרות השכר. מפעלים חוששים לקבל הזמנות לייצא מתוך חשש שלא יוכלו לעמוד בהתחייבויות בגלל העליה בהוצאות השכר. הוצע שהחברה לביטוח סיכוני סחר חוץ תעניק ביטוח של העליה בשכר.

בראש הוועדה הבין־משרדית עמד מנכ"ל משרד המסחר והתעשיה ד"ר משה מנדלבאום. השתתפו בה ד"ר א. שגר, ח. שטסל, ד. קמחגבין, י. שריג, ש. שירן, ע. מר חיים מ. בירגר.

15% מהעולים יופנו לי"ם בשנה הבאה

בכוונת משרד הקליטה להפנות לירושלים 15 אחוז מן העולים שיבואו בשנה הקרובה, לעומת 10 אחוז מן העולים אשר הופנו לירושלים בשנים האחרונות.

דברים אלה מסר מנכ"ל משרד הקליטה, מר מנחם שרמן, בפגישה אשר קיים אתמול עם עולים יוצאי ברית"מ בבית מועצת פועלי ירושלים.

מר שרמן ציין כי כ־2500 משפחות עולים נקלטו בירושלים בשנתיים האחרונות, מהן נמצאות עדין כ־380 משפחות בדירות שכורות.

בהתיחסו לתבניות הבניה בירושלים הסביר מנכ"ל משרד הקליטה כי החל בבנייתן של כ־6000 דירות בבירה המכוונות לשכבים הציבורים השונים לרבות אוכלוס עולים.

משרד הקליטה מסייע כ־120 אחוז מהבניה בשנים הקרובות לירושלים הבירה.

מחקר באוניברסיטת בר־אילן:

הסובייטים מנצלים ישראלים בתעמולתם

מחקר שנעשה על מנגנון התעמולה של בריה"מ בנושאי המזה"ת קבע בין השאר, שכיום מאמץ סובייטי להחזיר בשרותים של ישראל ויהודים כגון יורדים, קומוניסטים ישראל ויהודים סובייטים שהשתלבו במנגנון התעמולה זה.

הסובייטים גם עושים שימוש רב בפרסומים של ישראלים המשמיצים את מדינת ישראל, דוגמת פרופ' ישראל שחק, הם מצוטטים בתדירות גבוהה ע"י אמצעי התקשורת של מוסקבה.

מחקר זה, שיצא לאור בשבוע זה בעת ובעונה אחת בארה"ב ובירושלים נערך ע"י ד"ר ברוך חזן מן המחלקה למדעי המדינה באוניברסיטת בר־אילן. המחקר קובע, שנושאי התעמולה הסובייטית במזה"ת כמעט לא השתנו ב־20 השנים האחרונות, ועסקו בדרך כלל בגינוי הציונות, הסכסוך במזה"ת, ה„סיוע הישראלי", הקשר בין ישראל לוואשינגטון וכו'. התעמולה הסובייטית טוענת, למשל, כי „העולים מבריה"מ נשלחו לישראל כדי לפורר את החברה הישראלית מבפנים והראיה לכך חלקם הגדול של עולים מבריה"מ בשביתות באשדוד".

לשון התעמולה משתנה לפי הקהל אליו היא מכוונת. בעוד שמונחים כמו „נאצים", „גסטאפו" „פאשיסטים" הם מנוף מפתח בהסברי ההתנהגות של ישראל בתעמולה לאירופה, הרי בשידורים לאפריקה מכונה ישראל ב„קולוניאליסטים" „ניאו קולוניאליסטים" ו„סוס טרויאני של האימפריאליזם".

דרכי לחץ ופיתוי להשגת שיתוף פעולה להתעמולה

המחקר מציג גם כן דרכי לחץ ופיתוי להשגת שיתוף פעולה לתעמולה. דוגמה לכך היא קבוצת יורדים בווינה, שהשתתפה במספר משדרים לסרטי תעמולה תמורת הבטחה שמותר להם לחזור לבריה"מ. כן הובלטו סיפורי ישראלים שנשבו במלחמת יום הכיפורים ואלה הוצגו ברחבי העולם.

הנסיון לגייס לצה"ל נוער בעייתי שהסתבך בפלילים סולף על ידי הסובייטים שמסרו, כי צה"ל משחרר מבתי הסוהר רוצחים מקצועיים, מאמן אותם והופך אותם לפלוגות מחץ שמטרתם לרצוח ערבים. קיסינג'ר, סנטור יעקב וסנטור רוביקוב מוצגים בשירותי התעמולה הסובייטיים כסוכנים יהודים, אבא אבן תואר כסוכן בריטי ומשה דיין כרב מין ב„סי.איי.אי.". מעשי הרצח במינכן, במעלות ובקרית שמונה הוצגו כמעשיה של ישראל, המחפשת תירוץ לפעולות תגמול.

הספר יצא לאור במשותף על ידי הוצאת ג'ון ויילי בארה"ב והוצאת „כתר" בירושלים.

נתגלתה רשת להברחת כלי רכב

רשת להברחת מכוניות לישראל נתגלתה על ידי המשטרה ומחלקת החקירות של המכס. במהלך החקירה הועלו חשדות נגד כמה בעלי מוסכים באזור תל־אביב. עד כה נעצרו בעל מוסך ומנהל של מוסך אחר.

המנהל הובא אתמול לבית משפט השלום בת"א ואילו בעל המוסך נפל למשכב, לאחר מעצרו ואושפז בבית חולים.

בא כח המשטרה, סמל ברוך ישכיל טען כי מנהל המוסך, מנחם ארבל חשוד בקשירת קשר לזיוף הצהרת הון, סחר במטבע חוץ ומתן שוחד. בהסכמת בא כח החשוד, עו"ד חיים ליפקין, הורתה השופטת הדסה אחיטוב על מעצרו ל־8 ימים לחקירה.

הדיון נערך בלשכת השופטת ובמהלכו לא נשמעו פרטים על פרשת החקירה.

כתב עתיים בת"א מוסר, כי מחלקת החקירות עומדת לעצור חשודים נוספים. אשר להברחות, נודע כי החשודים ייבאו חלקי רכב חדשים כחלקי חילוף משומשים ואלה הורכבו מחדש ונמכרו כמכוניות חדשות.

עד כה נתגלו מספר מכוניות שהוברחו בצורה זו. המשטרה אף החרימה מכוניות מדגם „ב.מ.וו" שהוברחו כ„חלקי חילוף" והורכבו מחדש.

המשטרה סבורה כי רשת המבריחים פעלה תוך שיתוף אנשי מכס וזיוף מסמכים. סבורים, כי הוברחו כספים בהיקף גבוה לחו"ל ונערכו עסקות בלתי חוקיות במטבע זר. כן קיים חשד של העלמות מס בסכומים גבוהים מאד.

המשטרה תפסה מסמכים רבים ומנהלת חקירה מקיפה בשיתוף עם המכס וכפי שנמסר צפויים גילויים נוספים.

נפתחו דיוני המועצה האמריקנית־ישראלית למחקר ולפיתוח

המועצה האמריקנית ישראלית למחקר ופיתוח תעשייתי התכנסה אתמול במלון „השרון" בהרצליה בהשתתפות נשיא המדינה אפרים קציר, שעמד על חשיבות המחקר והפיתוח להגדלת קצב הצמיחה של התעשיה הישראלית.

הנשיא ציין כי ב־1949 היו בישראל 1800 סטודנטים ב־15 מוסדות להשכלה גבוהה ומחקר וכיום מגיע מספר הסטודנטים ל־50 אלף, ב־60 מוסדות, גידול פי 25 בעוד שהאוכלוסיה גדלה רק פי 3. הוא אמר כי יש בארץ 100 מפעלי תעשיה עתירי מדע שתפוקתם הסתכמה בשנה האחרונה בשני מיליארד ל"י ו־40 אחוז ממנה יוצאת.

פרופ' קציר אמר כי ב־1974 הוציאו על מחקר ופיתוח בישראל מיליארד ל"י אך ורק 10 אחוז מזה על מחקר ופיתוח בתעשיה. וזהו אחוז קטן הרבה יותר מהדרוש. הוא אמר כי לשיתוף פעולה ישראלי—אמריקני בתחום זה נודעת חשיבות רבה ותרומת המועצה יכולה להיות מכרעת.

שר המסחר והתעשיה מר חיים בר לב עמד על המצב הכלכלי הקשה של המדינה בציינו כי „אנו מנסים לעצור את ההידרדרות ע"י צמצום הצריכה הפרטית והציבורית וע"י הגדלת היצוא". לדבריו יש לתעשיה שלנו עתיד רק אם נשכיל לייצר מוצרים מתוחכמים עתירי ידע. יש לנו חסרונות רבים אמר מר בר לב: שוק מקומי מצומצם, הצורך ביבוא חומרי הגלם והשווקים הקרובים לנו סגורים בפנינו. עם זאת יש לנו גם יתרונות אחדים: קרבה לארצות השוק המשותף לאפריקה ולאסיה.

דיוני המועצה יסתכמו עד סוף השבוע.

עליה של 63.8% בפדיון האגודה הצרכנית תל אביב דן — השרון

הפדיון הכללי ברשת הסופרמרקטים ובמרכזי שרות עצמי של אגודה צרכנית תל אביב דן השרון, בין נתניה לאילת, הסתכם בחודשים ינואר־נובמבר 1975, ב־469.7 מליון לירות, לעומת 286.8 מליון לירות, גידול ב־182.9 מליון לירות ל"י שהם 63.8%.

בית הדין הרבני האזורי לת"א — יפו

תיק מס. 3971/ שליי

מר פורסט שמואל בן ליפשיץ ת"ז 6913061 מבקש מבית הדין הרבני האזורי לת"א—יפו לאשר את נשואיו עם הגב' פרידה בת רוזה הרמן שהתקיימו בעיר בוקרסט רומניה בשנת 1940.

המזכירות

גלוי דעת

של הגוש המאוחד במפד"ל — סניף תל־אביב

(תנועת הצעירים, הסיעה המרכזית, החוג לחבר הרשימה כריאר)

עם כינון המועצה הדתית בתל־אביב בהרכבה החדש, הננו קוראים כדלקמן:

א. אנו מתנגדים לבחירתו מחדש של ה"ה פנחס שיינמן כיושב ראש המועצה הדתית בתל־אביב.

פנחס שיינמן שנכשל בניהול המועצה הדתית בקדנציה האחרונה בשל העסקותו בתפקידים אחרים (חבר כנסת, סגן יו"ר הכנסת, חבר בועדות רבות של הכנסת וכו'), אינו יכול להקדיש מחדש לתפקיד כה חשוב תשומת לב מסורה מלאה.

כשלונו של מר פנחס שיינמן יחד עם נציגי המפד"ל בעיריה בנושא שמירת השבת בעיר מוכיח כי אינו ראוי למשרת יו"ר המועצה הדתית.

כוונת סיעת לכוד והתמורה, והא סיעה רפאל, בתל־אביב לבחור בפנחס שיינמן בפעם השלישית כיו"ר המועצה הדתית מוכיחה על זלזול במוד בערכים החשובים לשומרי המצוות ואנשי התנועה בתל־אביב.

ב. אנו מוחים על כוונתם של אנשי סיעת רפאל בתל־אביב לצרף בהרכב ההנהלה של המועצה הדתית חברים שאינם חברי המועצה הדתית.

בחירה זו שנעשתה על מנת לפתור בעיה אישית של אנשי סיעה זו פוגעת בנוהל הדמוקרטי התקין ותביא עמה בעתיד תקלות חמורות בניהול המועצה הדתית.

ג. אנו מוחים נגד מעשיהם של אנשי סיעת רפאל בתל־אביב הערים במזכירות הדת בתל־אביב מבתוך שלהם.

מעשיהם הנובעים מתוך רדיפת שררה מביאים להרס הערכים הדתיים החשובים שהושגו בעמל רב במשך שנים רבות.

אנו קוראים לציבור הדתי בתל־אביב להתארגן ולהפסיק נוהג פסול זה הפוגע בערכי דת וציבור.

ד. אנו פונים לכל חברי המועצה הדתית שערכי הדת חשובים ויקרים להם למנוע בחירתו של ה"ה פנחס שיינמן כיו"ר המועצה הדתית.

הגוש המאוחד במפד"ל והפוהמ"ז — תל־אביב

ב' טבת תשל"ו — 7.12.75

אישים ומוסדות

— שר הדתות ד"ר יצחק רפאל [illegible] ארח במוצש"ק רבני חו"ל [illegible] ירושלים לאחדות ישראל [illegible] „פלזה", ירושלים.

— מר יוחנן מרון, שגריר [illegible] בבון, יצא אתמול במטוס [illegible] לפרנקפורט, בדרכו למקום [illegible]

— מר אפרים אלדר, [illegible] עד כה כסגן ראש הסקט [illegible] חוץ, נתמנה לסגן מנהל מח[illegible] רושה ב' (בריטניה המדינ[illegible]). מר יעקב אביעד [illegible] ראש הסקט. מר אביעד [illegible] לאחרונה כקונסול כללי ב[illegible] בלוס־אנג'לס.

עיריית באר־שבע — מינהל מקרקעי ישראל

„בנה ביתך" - בבאר־שבע
דרך מצדה 1975 - שלב ב

מינהל מקרקעי ישראל ועיריית באר־שבע מכריזים בזה [illegible] הרשמה לתכנית „בנה ביתך" בבאר־שבע.

במסגרת תוכנית זו יוקצו 44 מגרשים.

הרשמה תתחיל ביום 14.12.75 בשעה [illegible].00 במשרדי העיריה — מחי הנכסים, ותסתיים ב[illegible] 16.1.76 בשעה 12.00.

זכות ההרשמה היא לכל תושבי הארץ, אשר גילם [illegible] למטה מגיל 18.

פרטים ופרוספקט ניתן לקבל במשרדי העיריה [illegible] במחוז הדרום של מינהל מקרקעי ישראל רח' העצמא[ות] 55, באר־שבע, בשעות העבודה הרגילות.

משרד השיכון — המועצה המקומית נתיבות — מינהל מקרקעי ישראל

„בנה ביתך" בנתיבות

מינהל מקרקעי ישראל, משרד השיכון והמועצה המקומית נתיבות, מכריזים בזה על הרשמה לתכנית „בנה ביתך" בנתיבות, אשר במסגרתה יוקצו 23 מגרשים.

ההרשמה תתחיל ב־8.12.75 בשעה 09.00 במשרדי המועצה המקומית ותסתיים ב־2.1.76 בשעה 12.00

פרטים ופרוספקט ניתן לקבל במשרדי המועצה המקומית וכן במחוז הדרום של מינהל מקרקעי ישראל, רח' העצמאות 55 באר־שבע, בשעות העבודה הרגילות.

הועדה המקומית לתכנון ולבניה נתניה

ניתנת בזה הודעה כי לועדה הוגשה בקשה לאשור בניית מעל חלקה 23 בגוש 8231 (רח' עמק חפר 17) בחריגה של 46%. התכנית ניתן לראות במשרדי הועדה.

התנגדויות אפשר להגיש משך שבוע מיום פרסום הודעה זו.

חוק התכנון והבניה, תשכ"ה — 1965
מרחב תכנון מקומי פתח־תקוה

הודעה בדבר אישור תוכנית מפורטת

נמסרת בזה הודעה, בהתאם לסעיף 117 לחוק התכנון והבניה, תשכ"ה 1965, כי הועדה המחוזית לתכנון ולבניה, מחוז המרכז, אישרה תכנית מפורטת הנקראת: „שינוי תכנית מפורטת מס' פת/6/1206" ואלה הם השטחים הכלולים בשינוי התכנית: גוש 6355 חלקה [illegible] עד 350 וחלקי חלקות 351, 585, 590 בקצה המזרחי של רחוב [illegible] בפתח־תקוה.

עיקרי הוראות שינוי התכנית: 1) ביטול הדרך המתווית דרך ושביל. 2) קביעת אזורים למגורים ב' ולבניני ציבור. 3) מגרשים.

ההודעה על הפקדת שינוי התכנית יחד עם התשריט המצורף פורסמה בילקוט הפרסומים מס' 2045 תשל"ד. עמ' 2309 ובעתון הצופה מתאריך 19.8.74 ובעתון ערב מעריב מתאריך: 20.8.74 הצבורית ובעתון בוקר נוסף דבר מתאריך: 21.8.74 בשעה העבר. שינוי התכנית האמור בצורה שבה אישרה הועדה המחוזית, [illegible] התשריט המצורף אליו, הופקד במשרדי הועדה המחוזית ובאמצע במשרדי הועדה המקומית לתכנון ולבניה פתח־תקוה וכל [illegible] רשאי לעיין בו, ללא תשלום בימים ובשעות, שהמשרדים [illegible] פתוחים לקהל.

א' תירן
יו"ר הועדה המחוזית לתכנון ול[בניה] מחוז המרכז

התאריך: כ"ז כסלו תשל"ו — 30.11.75